LA AURORA DE CHILE

En el aniversario del 26 de Julio

PATRIA O MUERTE

¡Venceremos!

SEGUIREMOS LUCHANDO EN CUBA

Mes declara Fidel Castro

No he abandonado nunca la Ortodoxia

UNION DE FUERZAS MORALES

La Calle

PLAN DE ACCION PARA LA ORTODOXIA

Manifiesto al Pueblo de Cuba de Fidel Castro y Frondizista

Constituido bajo la presidencia de Raúl Chibás el nuevo Consejo Ortodoxo

MANIFIESTO Nº 2

DEL 26 DE JULIO AL PUEBLO DE CUBA

JOSE MARTI.

LA AURORA DE CHILE

Director: Eugenio Da Vía
Editor: Juan Rusque
Representante Legal: Juan Bustos
San Martín 152. Fonos 710998 - 722755

Consejo de Dirección: Eugenio Da Vía, Tito Drago, Juan Bustos, Germán Mallol, Alvaro Briones.

Impreso en los Talleres de "La Nación".

LAS REGLAS DEL JUEGO

Los partidos políticos son agrupaciones de seres humanos que comparten una explicación común acerca del mundo, de la sociedad, del cambio histórico, etc. Y que quieren organizar la sociedad de determinada manera. Insertos en la lucha de las clases los partidos marxistas leninistas deben **enfrentarse diariamente con las colectividades políticas que representan intereses de clases antagónicos.** Ahora bien, en ese enfrentamiento constante, **deben tomarse decisiones día a día. ¿Cómo tomar esas decisiones?**

Una alternativa sería juntar diariamente en el Estadio Nacional 150.000 militantes del partido y tomar allí cada decisión, mediante votación democrática. **Procedimiento impracticable.**

En cambio, se ha inventado otro procedimiento. Los militantes del Partido se reúnen **en un Congreso,** y allí **cada uno dice lo que quiere,** libremente. Enseguida, **se vota: La línea política que obtenga mayor votación, esa es la línea oficial del partido.** A los que no le gusta esa línea aprobada **les queda siempre el recurso de abandonar ese partido,** cuya línea no comparten. La otra alternativa es **quedarse en el partido y acatar la línea.** Pero, en este último caso, no están condenados a la mudez. Pueden seguir librando, internamente, una lucha ideológica contra la línea que estiman equivocada. Pueden hablar en los plenos y **tratar de convencer** a los demás camaradas, y se comentará el asunto y se discutirá, y la vida interna del partido se enriquecerá con la discusión. **Pero, ojo. Nada más que eso. En ningún caso sabotear** la implementación de la línea política aprobada en el Congreso. **En ningún caso, negarse a cumplir las tareas** que razonablemente se asignen, **ni tampoco desobedecer o incitar** a que se desobedezcan las instrucciones de los organismos regulares del partido, ni plantear en los frentes de masas **otra línea que aquella que aprobó el Congreso,** aunque uno no haya estado de acuerdo. Y ello, no para ocultar a nadie que existen desacuerdos, pues es normal que existan desacuerdos entre seres pensantes, sino **para evitar confusiones al resto de la militancia y de los simpatizantes.** Pues en una asamblea se levantará un militante del partido y dirá: **hagamos una huelga general contra el gobierno porque es reformista.** Y se levantará otro militante del mismo partido y dirá: **me opongo, porque el gobierno es revolucionario.** Y el resto de los presentes se confundirá, y pensará que **porqué no se pone de acuerdo el respectivo partido.** Y nadie sabrá entonces cuál es la línea del partido. **Y de ahí al despelote hay un paso.**

Y si los hechos ocurren muy rápido, y la línea del último congreso está quedando obsoleta, pues bien, siempre hay la posibilidad de hacer un **Congreso extraordinario,** y discutir y argumentar. Y los descontentos siempre tienen la posibilidad de hacer cambiar la línea **si ofrecen argumentos convincentes.**

Esas son las reglas del juego. Si no se cumplen, el partido se desintegra. Todos sabotean las iniciativas de los otros, todos dan instrucciones contradictorias, todos desobedecen y, en vez de partido, se queda uno con una torre de Babel.

Otra cosa. **La línea aprobada en un Congreso es siempre general,** y **no puede prever todas las contingencias** que se presentarán antes del próximo Congreso Ordinario o Extraordinario. **Alguien tiene que interpretar la línea general y aplicarla en la coyuntura.** Para cumplir esta tarea, **se eligen dirigentes.** Y se eligen democráticamente, por el voto de la mayoría. Es probable que a uno no le guste algún dirigente, pero ahí hay que hacer de tripas corazón, **y conformarse al hecho de que el hombre no le gusta a uno, pero sí le gustó a la mayoría, y aceptarlo como dirigente.**

Tales son las reglas del juego. Después de todo, la militancia dentro de un partido es una cuestión absolutamente voluntaria. A nadie se le obliga. Y puesto que todos forman voluntariamente parte de la asociación, todos deben respetar las reglas del juego para que la asociación pueda funcionar.

UNA CRITICA QUE SE ACEPTA

Nuestro artículo sobre las desviaciones, publicado en el número anterior, **ha provocado variadas reacciones.** Nos han llamado algunos compañeros y nos han dicho que están de acuerdo con el contenido del artículo, pero **que no están de acuerdo con la fraseología del artículo, con su tono, con sus adjetivos.**

Bien. **Aceptamos la crítica. Siempre hemos dicho que en la lucha ideológica no son necesarios los adjetivos.** Cuando un planteo es superficial o esquemático o aventurero o lo que sea, siempre es posible demostrar su superficialidad, su esquematismo o su aventurerismo **sin recurrir a los adjetivos.** Cuando alguien se para por ahí y propone que configuremos **un nuevo frente con sectores de los partidos de la UP,** que **superemos la perspectiva de la UP,** etc. etc., uno siempre puede elegir cuidadosamente las palabras para combatir el planteo sin pinchar demasiado la epidermis de quien formuló ese planteo.

Siempre se puede. **Pero a veces es difícil.** A nosotros nos llegó a las manos un documento conteniendo frases que **contradecían claramente la línea política del Partido Socialista,** que **contradecían claramente la declaración oficial de nuestro partido de septiembre de 1969,** que **contradecían claramente el discurso de Altamirano en Junio de este año precisando la posición del** Partido frente a las Fuerzas Armadas. Un documento en que en castellano con todas sus letras, **se llamaba a superar la perspectiva de la UP.** Y claro, al leer ese tipo de cosas **se nos hizo difícil ponernos flemáticos.** Los de "La Aurora" no somos observadores flemáticos de lo que ocurre y se dice en Chile. Somos dirigentes políticos dedicados al periodismo por las necesidades de la lucha de clases y hemos estado dando y recibiendo de todos y hacia todos los lados, en esta agitada lucha ideológica del país". **Y cuando uno está en el brete,** camaradas, **a uno se le pone dura la epidermis. Y supone que los otros que están en el brete también han endurecido la epidermis.**

Además, la publicidad del documento que combatimos, se hizo en **circunstancias que nuestros lectores desconocen** y que hacían particularmente irritante su contenido. Estamos seguros de que nuestros lectores que conocen los mecanismos de discusión interna, de una organización marxista-leninista, que aceptan el principio de la subordinación de las minorías a la línea política de las mayorías, habrían reaccionado todavía con mayor irritación que nosotros **si conocieran todos los detalles del asunto.**

Eso, **en cuanto a la parte formal del** artículo.

En cuanto **al contenido, ratificamos todos y cada uno de los planteamientos políticos que allí se hicieron.**

ALGO SOBRE LA UNIDAD

También nos llamaron algunos **compañeros que militan en partidos de la UP.** Nos llamaron a propósito de nuestro **artículo sobre las desviaciones.** Y nos dijeron: **"¿Así que el cimiento del proceso es la alianza PC—PS? ¿Y qué somos nosotros, el resto de la izquierda? ¿La ventana de la buhardilla?"**

Con paciencia, repetimos por escrito lo que le hemos contestado. Estamos participando en el **combate entre dos clases:** los trabajadores y la burguesía. **Los trabajadores son uno de los dos ejércitos en combate.** Los trabajadores del campo y los trabajadores de la ciudad. **Son varios miles de combatientes.** Un principio mínimo de buena táctica es que **estos miles de combatientes actúen de consuno, concertadamente.** Que si hay que hacer un rodeo, se haga concertadamente. Si hay que atacar un flanco débil, estén todos de acuerdo en cuál es el flanco débil, y no parta cada uno por su cuenta a atacar cualquier flanco.

Algunos trabajadores militan en el MIR, otros en el PC, otros en el PS, y en la IC y en el MAPU. Hay **varios estados mayores** para un solo ejército participando en la misma guerra. No hay distintos ejércitos metidos en distintas guerras y persiguiendo objetivos diferentes. Hay una sola guerra, la guerra entre las clases. Un solo ejército, el proletariado. Un solo objetivo, la abolición de la propiedad privada sobre el capital y la construcción del socialismo.

Para rectificar esto, lo mejor es **integrar a un mando común la mayor cantidad posible de proletarios.** La mayor cantidad posible es un hecho numérico. Es un número. Y los porfiados hechos muestran que el **90 por ciento de la izquierda milita en el Partido Socialista o en el Partido Comunista.**

Es en tal sentido que la alianza PS—PC es el cimiento del proceso. Porque el proceso, para triunfar, necesita que **la mayor cantidad posible** de proletarios actúe de consuno. Esa mayor cantidad **está en el PS y en el PC.** Si estos dos partidos **no se ponen de acuerdo, el 90% de la izquierda no está de acuerdo. Y cuando el 90% de un ejército no está de acuerdo en medio del fragor del combate, entonces, al diablo con el ejército.**

Eso es todo. No pretendimos decir que los socialistas o los comunistas somos más sacrificados, ni más revolucionarios, ni más conscientes, ni más de ninguna cosa. Pretendimos decir que socialistas y comunistas son el 90% del total, y que el cimiento del proceso es que ese 90 por ciento se ponga de acuerdo. **Pura aritmética.**

Respondimos **lo indispensable es que los trabajadores actúen de acuerdo.** Y para ello es indispensable que se pongan de acuerdo **los partidos que aglutinan a la mayor parte de esos trabajadores.** Y el PC es uno de esos partidos. Desacuerdos con el PC hay. Hay. Pero los socialistas pensamos que **esos desacuerdos no justifican que se rompa la alianza con el PC.** Uno tiene una balanza, y pesa, pesa la gravedad de las cosas. En un platillo pesa **lo grave que sería la discordia** y la desunión del 90 por ciento. En el otro platillo uno pesa **lo grave que son los desacuerdos con el PC. Y lo primero es mucho más grave que lo segundo, lejos.**

Para nosotros **las alianzas no son un fetiche.** Son un instrumento más en la lucha de clases.

Porque no podríamos aceptar un planteo que perjudicara al proceso. Los desacuerdos, hasta el momento, no han tenido esa gravedad.

Y, por el bien del proceso, esperamos que nunca la tengan.

A MAYOR ABUNDAMIENTO

En nuestro artículo sobre las desviaciones decíamos **que los Cordones Industriales son una muy importante arma en la lucha de los trabajadores por el poder. Decíamos que son uno de los más dinámicos instrumentos de lucha de los trabajadores, uno de los que más Poder Popular han logrado** crear.

Eso lo decíamos con palabras y en castellano. Y lo reafirmamos ahora. **Estamos por los cordones industriales de aquí a Penco.** NOS GUSTAN LOS CORDONES INDUSTRIALES. Y en su corta existencia **"La Aurora de Chile",** ha publicado páginas de páginas, con **declaraciones de los dirigentes de los cordones,** con **las fotografías de los trabajadores de los cordones** con **las plataformas de lucha de los cordones,** etc. etc. **No hay otro medio de publicidad ningún otro medio de publicidad que le haya hecho tanta labor de difusión a los cordones como nosotros.**

Eso queda claro.

"Ahora, entremos en materia.

Asistimos en el último tiempo a una relativa pugna entre los Cordones Industriales y la Cut. Entendiendo en profundidad la existencia de contradicciones entre ambos, en la medida que presentan en su interior direcciones políticas mayoritarias inclinadas a alternativas tácticas discrepantes, es que pensamos que, para los intereses del proletariado, **dicha pugna puede reducirse a los marcos de mejores y más adecuadas herramientas para el cumplimiento de las tareas** históricas existentes.

Ya hemos mencionado números anteriores, **el importante papel jugado por la CUT en la defensa de los intereses de los trabajadores,** destacando las conquistas orgánicas y políticas obtenidas en el enfrentamiento con los patrones.

Es útil hacer presente que **los Cordones Industriales nunca** han dejado de reconocer a la CUT, la máxima organización de los trabajadores, pero que difícilmente **pueden ser incorporados a ella y sus estatutos cuando ni siquiera están contemplados en ellos.** Se necesitaría **un Congreso de la CUT, para decidir su incorporación y establecer la relación orgánica que ocuparían. También un camino puede ser los propios congresos de Cordones que, democráticamente y con representatividad de base, podrían establecer proposiciones concretas a la CUT en este sentido.**

Además, **en el Cordón Industrial participan otras fuerzas obreras Industriales que** en muchos casos, no se **encuentran afiliadas** a la CUT sobre todo tratándose de industrias más pequeñas, talleres, etc.

Por eso, es que no se puede entender cómo organismo alternativos cumpliendo funciones diferentes; no ofrecen la misma medida para oponerse entre sí, más aún, cuando ambos pueden ubicarse en la perspectiva de **la complementación de tareas.**

El respecto, podemos distinguir períodos de la lucha de clase, en los cuales distintas tareas suponen distintas formaciones orgánicas de la clase, y estas nuevas organizaciones, producto de una nueva realidad política, reclaman para sí naturalmente una necesaria independencia ideológica respecto del pasado, a fin de proyectarse y abrirse a las nuevas tareas socialistas.

La estructura sindical y la CUT se ven limitada y sobrepasadas por el cúmulo de inquietudes que surgen en la base, producto de las nuevas relaciones sociales en que se desenvuelve el trabajo y de los nuevos objetivos políticos de las masas.

El cordón industrial ofrece, por tanto **una mayor autonomía de la clase por su lucha** contra la institucionalidad, la que traducida en organización permite movilizar adecuadamente a los trabajadores tras los objetivos que plantean sus vanguardias.

Los Cordones Industriales entienden también que, **como nuevos instrumentos de lucha revolucionaria, distan mucho de constituir una estructura como la que la CUT posee** y que cualquier organismo que contenga fines de poder, debe entender como necesarios: **representatividad mayoritaria de la clase y vertebración a nivel provincial y nacional.**

Ambas cuestiones pueden y deben ser conseguidas con la acción y **ayuda de los partidos y de la misma Central Única de Trabajadores a lo largo de todo el país.**

En este sentido, es necesario reconocer que los cordones rebasan, en **la práctica,** las mismas tareas que se plantea cumplir la organización sindical, esto es labores de defensa, producción, vigilancia, etc..

La CUT y los cordones Industriales, son organismos diferentes, con origen, historia y perspectivas distintas también y con una práctica concreta que cuestiona la normas, estilos y estructuras tradicionales del movimiento obrero.

Entre sus principales diferencias, podemos anunciar:

1.- Los Cordones incorporan nuevos contingentes de clase que la CUT no contempla, sindicatos no afiliados, trabajadores sin organización sindical, empleados de servicios, comercio, etc.

2.- La dirección del Cordón hacia los trabajadores se ejerce en **condiciones de la mejor proximidad geográfica** lo que facilita su movilización y convocatoria.

3.- **Los Cordones no están incorporados a la legalidad burguesa, mientras la CUT sí lo** está a través de los sindicatos y de su nueva personalidad jurídica.

4.- **La CUT muestra una imagen subordinada al gobierno** cuestión que provoca algunos niveles de suspicacia en la clase y que fueron hábilmente explotados por la burguesía en las elecciones del último congreso, los C. I. al revés, nacen producto de intereses superiores de la clase y entregan una importante imagen de confianza, combatividad ante las masas.

5.- Los Cordones, si bien admiten un profundo pluralismo ideológico en su seno (pueden participar inclusive trabajadores del PDC) **no traducen esto en una integración y reparto del poder, como suceden en CUT, en donde un tercio de los dirigentes pertenecen a la dirección política de la propia burguesía;**

6.- La generación de las directivas de los C. I., busca la mejor representatividad otorgándole **una fundamental importancia a la asamblea de cada empresa,** como mandataria soberana para designar los delegados de estos organismos de trabajadores.

7.- Los Cordones son capaces de incorporar —sin sufrir mayores alteraciones— **a la organización sindical en su interior, en la misma forma garantiza la participación de elementos directivos de la CUT,** de acuerdo a su estructura dinámica y flexible desburocratizada.

8.- Por último y lo más importante, es que **sean los únicos organismos de clase capaces de convertirse en poder territorial en una situación de enfrentamiento** directo con la burguesía con todas las características estratégicas que esto significa y que fuera ampliamente desmostrada en las recientes coyunturas.

Por lo tanto pensamos que en la medida que no son organismos alternativos a la CUT, pueden plantearse una **perspectiva de trabajo en común, que los** alimente mutuamente y que sirva para empezar a proyectar el poder popular en todo el país.

En igual forma entendemos que los Cordones son una realidad hoy en día, y que de acuerdo a la fuerza adquirida, tienen desde ya **niveles de representatividad** que, pudiendo ampliarse, no niegan el papel y la importancia que juegan y jugarán quienes han tenido la iniciativa en su formación, los que de alguna manera poseen importantes niveles de legitimidad ante la masa.

Por ello, cualquier proposición de estructuración de estos organismos debe **reconocer y valorar el carácter democrático con que se constituyeron,** cuyas prácticas y estilos no serán abandonados fácilmente y menos podrán olvidarse en una perspectiva burocrática de organización de la clase.

En ese sentido es que pensamos **es importante desarrollar los Cordones Industriales,** enriquecerlos con la participación políticas de las fuerzas que no se hallan integrados todavía a ellos, **generar democráticamente una directiva** de acuerdo a las pautas que entreguen las actuales direcciones de esos organismos y **posteriormente, a través de congresos de los propios Cordones definir una línea de relación** con la CUT.

Mientras tanto, el **Cordón no intenta dar una conducción paralela a la de la CUT y por el contrario, implementa de acuerdo a la realidad de cada zona específica las instructivas generales de la CUT,** incluso aquellas que se subentienden como tareas políticas propias de la coyuntura que atraviesa el movimiento obrero, en su enfrentamiento con la burguesía.

CORDONES INDUSTRIALES A LA OFENSIVA

El frustrado golpe reaccionario de junio volvió a dejar, como en Octubre, **nuevas conquistas y experiencias a la clase trabajadora.** Una vez más los **Cordones Industriales,** legitimaron su papel aglutinador y movilizador de la clase obrera y del pueblo.

En aquella oportunidad **"La Aurora de Chile",** recorrió los Cordones San Joaquín, San Miguel, **instalándose definitivamente en el Cordón Cerrillos,** para entregar allí todo el modesto aporte que fuese necesario. En aquella oportunidad se celebraron incesantes reuniones todo el día. **El Cordón Cerrillos, como nunca en su trayectoria, logró reunir la presencia de delegados de más de 80 empresas del sector. Grandes, medianas y pequeñas.**

Los dirigentes sindicales se sucedían en las oficinas del Comando, pidiendo instrucciones y entregando antecedentes de cada fábrica. El mando se ejerció, como correspondía a una situación de esta magnitud, **en forma vertical y democrático.** Los dirigentes del Cordón debieron probar, a cada instante, su calidad combativa y su capacidad de dirección. **La clase se había levantado como un hombre para detener el fascismo en Chile.**

LO MAS IMPORTANTE: REPRESENTATIVIDAD

La coyuntura reciente de Mayo, nos mostró la inmensa importancia, que tiene, para las masas, el poseer cuadros de dirección **con verdadera representatividad, y larga práctica junto a sus actividades.**

El Movimiento obrero sintió y se resintió, cuando tuvo que enfrentarse a direcciones orgánicas, que **sin pensar una relativa conexión con la masa,** se colocaban en **actitudes desmedidas o** aplicando **en forma descuidada los principios del centralismo democrático.**

En aquella oportunidad, los obreros y trabajadores en general, **aceptaron las direcciones legitimadas en la lucha y en la práctica conjunta a la clase.** Sin embargo, las direcciones políticas, que debían actuar armónicamente con los dirigentes de masas, no pudieron remediar en un minuto, **el pasado burocrático y las deficiencias de toda una vida.**

De allí que a las masas les aparezca como un punto realmente sensible el **que los partidos vuelquen, con mayor entusiasmo, aún, y en forma más tesonera a sus cuadros dirigentes al activismo directo con la masa** más que a las prácticas de escritorio.

Muchas veces, y tuvimos oportunidad de apreciarlo en Cerrillos, se producían **contradicciones entre las direcciones de masas y los partidos.** Esto afectó **a todos los partidos de izquierda,** sin discriminación. En un sentido o en otro, remeciendo de alguna forma los métodos tradicionales de la lucha política.

Este fenómeno, no es **nuevo en los procesos revolucionarios, ni constituye una valla insalvable.**

Las direcciones políticas de la clase deben colocarse a la altura de los acontecimientos, y volcarse al activismo político en la base.

En esta hora se probará también la consecuencia revolucionaria y socialista de cada uno de nuestros dirigentes. **Es la hora de darle a nuestro partido socialista toda la fuerza interna que le permita asumir con absoluta propiedad su carácter de vanguardia de la clase obrera y del pueblo.**

En una reciente reunión de todos los Cordones Industriales, el presidente de uno de los más importantes Cordones del sector Sur, **el de SAN JOAQUIN, compañero VICTOR MUÑOZ,** planteó con claridad: **No concebimos la acción de las masas en forma espontánea y desligada de la dirección política que deben entregar a las masas los partidos proletarios. Sin dirección política no habrá revolución socialista y esa dirección debe ejercerla la vanguardia, esto es los partidos de mayoritaria composición proletaria.**

Por eso es que debe sonar la **luz roja de emergencia, cuando en algunos sectores se crean y no se solucionan los problemas entre el partido y las bases de los trabajadores. Sin presencia del partido revolucionario no está garantizada la conducción adecuada del proceso revolucionario,** quienes deban reconocer responsabilidad en la necesidad de evitar estos problemas tienen la obligación de reflexionar y someter a discusión cuanto antes toda situación conflictiva.

Para ello no podemos desconocer **las tareas distintas y complementarias que asumen los dirigentes de masas y del partido.** Tampoco podemos desconocer que los **dirigentes de masas son cuadros formados al calor de la lucha y que la representatividad que alcancen,** bien encauzada, **no debe constituir un escollo, sino más bien un aliciente en la actividad del partido entre las masas.**

LAS TAREAS DE PODER DE LA CLASE

De que nos sirve usar la palabra poder popular si no la llenamos de contenido concreto **dijo Hernán Ortega** en una reciente reunión de los Cordones Industriales. Ese contenido concreto - agregó más adelante - significa **comenzar a ejercer el poder en las comunas,** significará **crear los Comandos Comunales,** significa el control real de la clase sobre los diversos aspectos de la vida nacional.

Con esas palabras y **la intervención de dirigentes de los Cordones O'Higgins, Vicuña Mackenna, San Joaquín, Cerrillos y Mapocho Cordillera,** se iniciaba un ciclo de acercamiento entre los diversos organismos de masas **en la perspectiva de la Creación de un COORDINADOR PROVINCIAL DE CORDONES INDUSTRIALES.**

Por supuesto no faltaron nuevamente los compañeros que, producto de sus propias debilidades de trabajo al interior de la clase obrera intentaban **confundir los términos y bajo la consabida monserga del sectarismo pretendían descalificar las tareas de organización del** proletariado.

El compañero **CHAVEZ del Cordón O'HIGGINS fue categórico. "De lo que aquí se trata es de organizar a los obreros, a la clase de vanguardia para que a través de sus propios instrumentos, en este caso los Cordones Industriales, pueda proyectarse al resto de los sectores sociales, organizándolos y dando vida a los Comando Comunales con la presencia hegemónica de la clase en su interior, y la convocatoria, a otros sectores como pobladores, campesinos, juntas de vecinos, JAP, Comandos de Abastecimiento, etc.**

Entre las tareas concretas que están planteadas por los Cordones se encuentra en primer lugar, **la movilización más decidida en torno a la defensa de las empresas requisadas el 29 de junio último,** para lo cual ya se efectuaron tomas de caminos y carreteras en Cerrillos y Vicuña Mackenna.

Otros de los puntos de la reciente plataforma lanzada, establece que **debemos controlar sectorialmente el transporte de los trabajadores y la comunidad,** en caso de paro de los sectores privados, para lo cual queremos que el convenio CORFO—PEGASO, junto a todos los vehículos que se expropien se utilice en cada sector industrial en el transporte de materias primas, de trabajadores y estudiantes.

CORDON CERRILLOS SE MOVILIZA

Una intensa movilización de masas iniciaron los Cordones Industriales a partir del Miércoles 18 para exigir a las autoridades de Gobierno el traspaso al Area Social de todas las empresas ocupadas durante el intento golpista del 29 de Junio.

Cumpliendo el mandato de la Central Unica, los trabajadores procedieron a tomarse todas las industrias cesantizadas en los Cordones Industriales, las que se convertirían en instrumento de lucha y de defensa del proceso revolucionario contra los ataques de la burguesía.

A veinte días del intento golpista, sólo algunas de estas empresas se encontraban con su situación regularizada y en el resto de ellas comenzaba a cundir la inquietud de los trabajadores por el destino que se les depararía.

Tal vez en las esferas de Gobierno para determinar la situación de cada una de ella [illegible] actividades se encontraban paralizadas en otras cumpliendo a amenazar los órdenes de desalojo ordenadas por los tribunales de justicia, motivó la medida de fuerza de los trabajadores, a través de movilizaciones con toma de calles y paralización del tránsito.

Primero fue el Cordón Cerrillos, el Miércoles 18, quien ordenó una movilización a la que se plegaron más de 25 industrias, concentrando alrededor de 300 mil trabajadores, más numerosos Consejos Campesinos de los predios cercanos. Durante toda la mañana y parte de la tarde, se mantuvo cortado el tráfico por esa arteria, hasta que se hizo presente en el lugar el Subsecretario del Trabajo.

El personero de Gobierno anunció que ya se encontraban listos los antecedentes de algunas industrias para ser intervenidas y continuaba el estudio de las restantes, hecho por el Comité Económico de Ministros. Al respecto los trabajadores ya habían adoptado la decisión categórica de no devolver ni una sola de las empresas a sus antiguos dueños. Las discrepancias sobre la manera se producían incluso en el propio seno de la clase obrera, y algunas tendencias políticas instaron de promover el paralelismo en los Cordones Industriales.

La CUT, por su parte, emitió una declaración pública en la que se señala que entiende a estas organizaciones (Cordones Industriales) como "directivos de base integradas a la CUT" y que "obtiene su posición de integrar el Area de Propiedad Social la lista de 104 empresas, más aquellas de carácter monopólico y aquellas en que los problemas con los patrones son insolubles. El resto de las empresas se devolverían "levantando un Acta que establezca el control de los obreros sobre la producción".

Al respecto, el Presidente del Cordón Cerrillos señaló que: "los Cordones Industriales habían nacido como organismos de defensa del proceso revolucionario chileno, y que por lo tanto, no podía aplicarse a su estructura un criterio meramente económico o técnico. Que las condiciones imperantes en 1970 habían variado radicalmente en 1973, y ya no eran válidos los métodos de lucha anteriormente. Los Cordones Industriales -indicó- deben tener una estructura adecuada a las circunstancias donde las empresas pequeñas también juegan un importante rol por su ubicación y además porque en ellas es más fuerte la explotación".

Indicó más adelante que "Este ha sido el momento de vacilaciones o debilidades porque estaba en la orden del día la toma del poder total y la clase se prepara para luchas decisivas en una carrera contra el tiempo".

"Las vacilaciones o conciliaciones con el enemigo en este momento sólo tienen por objeto desmovilizar a la clase trabajadora y desmoralizarla en sus aspiraciones".

Informó, además, que la declaración emitida por la CUT no había sido discutida por todas las tendencias que integran el Consejo Directivo de dicho organismo y que el tema sobre el traspaso de las industrias al Area Social sólo será discutido en un Consejo Ampliado.

Señaló, finalmente, **"que ningún partido político tenía el derecho a hacer llamados para la formación de cordones paralelos porque los Cordones Industriales habían nacido, precisamente, como necesidad y expresión de la unidad de la clase trabajadora".**

CORRESPONSAL POPULAR

ISESA SOCIEDAD ANONIMA

La industria manufacturera de tamaderas y Aluminios ISESA S.A ubicada en el Camino a Melipilla 4093, con 70 trabajadores, se encuentra paralizada desde el 29 de junio.

Aquel día, al mismo tiempo que acataban las órdenes de la CUT, de tomarse la industria, los trabajadores plantearon el conflicto laboral que se arrastra por más de cinco años en esa empresa. **Problemas que se han ido agravando de uno en uno sin que los empresarios demuestren el menor interés por solucionarlos.**

Isesa fue hasta algunos años atrás, una de las florecientes industrias de productos químicos y farmacéuticos. Se elaboraban allí antibióticos y otros productos con materias primas importadas, hasta que los empresarios, de origen nazis, descubrieron que les era mucho más productivo explotar nuestras riquezas mineras y decidieron instalar en Quintero la Industria Pesquera de Aisenar, con los capitales ganados en Isesa.

La medida privará el cierre del Laboratorio y la consecuente cesantía para cientos de trabajadores. Sólo se mantiene la sección Esmeriles donde laboran 70 trabajadores en la molienda de diversos minerales y otros elementos tóxicos. Un gran porcentaje de ellos sufre de silicosis. **Las instalaciones del laboratorio fueron desmanteladas y el edificio permanece sin utilizar. Los trabajadores denunciaron a la "Aurora de Chile" que la maquinaria de Esmeriles tampoco es usada a plena capacidad y se comete un aborto bolcot a la producción perjudicando, especialmente, al Area Social.**

Por todas estas razones los trabajadores decidieron no primar el ingreso de los ejecutivos ese día. Pero las represalias de los capataces no se dejó esperar. El Séptimo Juzgado del Crimen aceptó una denuncia por usurpación y mientras los dirigentes sindicales se encontraban declarando en el Juzgado, los secundones del empresario, resolvieron la documentación contable de la empresa. Los Tribunales de Justicia dictaminaron, además, el desalojo de los trabajadores, anteponiéndolos retirar la bandera chilena.

Días más tarde, los patrones propusieron una fórmula de arreglo que fue rechazada por los trabajadores quienes prefieren esperar la determinación de las autoridades del trabajo a quien solicitaron el traspaso de esa industria al Area de Propiedad Social.

El miércoles 18 el Subsecretario del Trabajo Augusto Jiménez, visitó la industria y les entregó la noticia. ISESA pasaba a integrar el área social.

Hasta el día siguiente, sólo faltaba solucionar el nombramiento del interventor, nombramiento que había recaído en el funcionario de Corfo Guillermo Rivadeneira quien se había ganado la confianza de los trabajadores en el curso del conflicto, y por cuanto que se desconocen profesionalmente se vendría a enhorar delegado de la Area, funciones de Obra Pública, a quien los trabajadores, recibían.

CORRESPONSAL POPULAR

CORDON VICUÑA MACKENNA

El pasado 19 se comprendió movilizar a sus bases al Cordón Vicuña Mackenna con el objetivo de obtener un rápido pronunciamiento de las autoridades. Participaron activamente todas las industrias del sector levantando barricadas en distintos puntos y obstruyendo una absoluta disciplina.

Entonces se produjo lo imprevisto. Un impresionante despliegue policial se hizo presente en el lugar y desató una brutal represión en contra de los trabajadores.

El chofer de Lonconlecho, Roberto Araya, resultó con el transcurso de los incidentes debió trasladar a más de ocho heridos y culminó a la Posta Central, entre ellos al obrero, José Omar Arroyo Riquelme, quien falleció al día siguiente.

Los desaguisados de la policía sólo se detuvieron cuando se hizo presente en el lugar de los hechos el Intendente de Santiago, Julio Stuardo, a quien los trabajadores confiaron de que no aceptarían nuevas represiones, cualquiera de donde vinieran.

Los trabajadores, ese día, esperaban la presencia del Ministro de Economía, José Cademártori, quien se había comprometido a concurrir al Cordón.

Dicho personero no se presentó. Anunció, en cambio, que sólo habiendo con un representante de la CUT. Esto exasperó más aún el ánimo de los trabajadores que procedieron a encender fogatas en manifestación de protesta hasta que apareció el Subsecretario de Economía, Armando Arancibia. Los trabajadores, le expresaron dicho personero que darían a las autoridades un plazo de 48 horas para resolver el traspaso de las empresas al Area Social.

Corresponsal Popular

DAW QUIMICA CHILENA S. A. INTERVENIDA

SALUDA A SUS HERMANOS CUBANOS EN EL VIGESIMO ANIVERSARIO DEL 26 DE JULIO DE 1953. EL DEBER DE TODO REVOLUCIONARIO ES HACER LA REVOLUCION

Nuestra responsabilidad en el desarrollo de Chile.

Los trabajadores hemos recibido del Gobierno Popular, la responsabilidad de dirigir las industrias que ahora pertenecen al pueblo.

Nuestro interés, la capacidad de nuestra tecnología y fuerza laboral, han hecho avanzar la producción, y las utilidades de nuestra gestión son ahora parte vital del desarrollo de Chile.

C.C.U. es de todos los chilenos, para todos los chilenos.

aquel 26 de julio

El estruendo de las detonaciones nos sacó, al amanecer del día de Santa Ana, del sueño profundo en que nos sepultara el sarteau del anterior Santiago Apostol, con la loca algarabía de comparsas y de "paseos" en el día mayor de los "mamarrachos" santiagueros.

Mi esposa y yo habíamos regresado a Santiago de Cuba en febrero de 1953, después de varios años de ausencia, y eran aquellos los primeros carnavales que teníamos oportunidad de presenciar. Vivíamos en un apartamento situado en los altos de la Ferretera Mercadé, en la esquina de la Avenida Victoriano Garzón y Martí.

Nuestro balcón se asomaba a la calle Martí, frente a una creche —hoy círculo infantil "Ana Betancourt"— y, y a tres cuadras a su derecha eran visibles los muros y edificios del Cuartel Moncada. Toda la tarde y parte de la noche del día de Santiago había estado yo con un grupo de amigos y compañeros —Pedro Calso Abril, Max Figueroa Araujo, el pintor Mariano y su hermanos Aníbal Rodríguez— recorriendo los distintos barrios de la ciudad con el propósito de filmar en color las comparsas y recoger con una grabadora sus ritmos y canciones típicos.

TODO NORMAL

No fue posible filmar, porque la luz de aquel 25 de julio no nos fue favorable: hubo ligeros nublados y una como neblina sutil que hubiera dado a las películas un tinte azulado. Nos limitamos, pues, a grabar los ritmos y canciones de la Caraballi (cuama y algunos otros) y luego fuimos a ocupar el palco que la Universidad había reservado frente a la tribuna presidencial, donde habrían de actuar las comparsas, para que pudiéramos recoger sus danzas y grabar sus melodías. Mariano tomó numerosos apuntes que luego volcó en cuadros llenos de color, en los que insistió en un tema constante: del carnaval santiaguero las sombrillas multicolores. En nuestro apartamento, mi esposa atendía entre tanto a multitud de amigos que disfrutaban cómodamente el desfile desde el balcón bajo el cual desfilaba el carnaval. Contiguo al nuestro, el apartamento ocupado por una pareja de gente joven —la señora esperaba su primer niño— rebosaba también de gente alegre, y como buenos vecinos y únicos habitantes del edificio —el otro apartamento estaba deshabitado— manteníamos las puertas abiertas y habíamos convertido el piso en un solo local por el que circulaban amigos y vecinos en aquella bulliciosa tarde de "mamarrachos". Por esa causa, ya tarde en la noche, rehusando la invitación de nuestros vecinos a continuar con ellos la fiesta en la Trocha y a recorriendo las calles, nos acostamos, cansados como piedras y profundamente pesada y profundamente

Y EMPEZO EL BALEO

Nos despertaron las detonaciones que al principio en el sábito despertar nos parecieron una continuación de los "voladores" y cohetes del día anterior, pero luego pudimos advertir que sonaban claramente como disparos de armas diversas, y sobre todo, se escuchaba la estridencia constante de un gran timbre de alarma... Eran alrededor de las cinco y media de la mañana y estaba amaneciendo. Mirando por la ventana del estudio, tratamos de advinar qué era lo que estaba ocurriendo.

Entre el cuartel y nuestro edificio se interponían "la creche y una cuadra completa integrada por pequeñas casas para oficiales y clases. Más allá de la creche y de las casitas, a distancia mayor de una cuadra, teníamos el edificio del Hospital Militar "Joaquín Castillo Duany" y, detrás de éste, sobresaliéndole, un tanto a la izquierda, el edificio del Palacio de Justicia, en cuya azotea podíamos ver figuras moviéndose. Eran los muchachos comandados por Raúl Castro, según... sabríamos después...

Nuestros vecinos, "que habían regresado muy tarde de su paseo carnavalesco, despierto también por el estruendo del ataque, compartían nuestra confusión. Nos dábamos cuenta de que se estaba peleando en el cuartel, pero no podíamos discernir quiénes peleaban ni precisar desde y en qué puntos se estaba realizando la pelea. Según avanzaba la mañana disminuía el ritmo y la violencia del combate, que, por fin, hacia las ocho y media o nueve, pareció cesar por completo. Había durado alrededor de tres horas.

LA PERSECUCION

Entonces comenzó la cacería. Desde la ventana —no nos habíamos

atrevido a salir al balcón por temor a una bala perdida— pudimos ver a un automóvil que corría por la calle Martí para doblar por la Avenida Victoriano Garzón hacia Vista Alegre, y vimos cómo un joven, salido no sabemos de dónde, gritaba a sus ocupantes: "¡espéreme"!, mientras a toda prisa se desprendía de un uniforme del ejército, que quedó tirado en la acera de la creche y abordaba el automóvil que reanudó su marcha velozmente, a pesar de que tengo la impresión de que iba poncha'o. Poco momentos después una gorra militar salía rodando hasta la acera, desde detrás de una valla anunciaba linotasta entre dos casas de Victoriano Garzón.

Frente a nosotros, por la calle Martí, un grupo de soldados hizo avanzar a culatazos a un hombre joven, blanco cayó. Escuchamos no llegamos a precisar, y que estaba vestido con un pijama blanco, como los que usan los enfermos en los hospitales, y entre insultos, le preguntaban: "¿Quién te mandó?" ¿Quién te trajo? ¿De dónde eres tú?" A lo lejos se oyó una voz que gritaba: —¡Tráiganlo vivo"! Otro dijo: "Teniente aquí hay un cabo muerto que es mi amigo!". Se escuchaban voces confusas y gritos e insultos: —"¡Abajo Batista!" "¡Viva Batista!" "¡Matalo!" Vimos salir del Hospital Militar "Joaquín Castillo Duany" a un grupo de hombres con las manos en alto, y cuando el grupo que dó oculto por las casitas de oficiales y clases, escuchamos un tableteo, de ametralladora y una voz que gritaba:

—"¡Ahí haremos con todos los que han matado a nuestros compañeros!"...

EL ASESINATO

Comprendimos que estaban asesinando a los atacantes, y los disparos continuaron y los gritos indicaban que aquella gente había llegado al paroxismo. Eran fieras humanas sin control.

Un grupo de soldados al mando de un teniente joven avanzó hacia el edificio en que vivíamos al grito de —"A los de la casa de allí". Al llegar frente a nuestros balcones, por la calle Martí, el teniente gritó "Salgan al balcón con las manos en alto"! Nuestros vecinos y nosotros deliberamos qué hacer y decidimos no salir, en vista del estado de exaltación de la soldadesca. Entonces lanzaron una descarga contra la casa e insistieron en la orden.

Salimos mi esposa y yo primero, puesto que nuestro balcón era el más cercano a la calle en que se encontraban los soldados, quienes al vernos, nos apuntaron con sus armas y el teniente insistió en que salieran todos los habitantes de la casa. Respondimos que éramos nosotros, y el teniente preguntó: —"Ustedes dos solos en toda esa casa"?. "Esa que son dos apartamentos"— Entre tanto, nuestros vecinos habían salido a su balcón y el teniente ordenó sin dejar de apuntarnos, que abriéramos la puerta del edificio y al hacer un movimiento para entrar al apartamento y abrir la puerta de los bajos, nos gritaron que, no nos moviéramos y les tirábamos la llave de la escalera, cosa que hizo nuestro vecino y entonces consintieron en que entráramos y los esperáramos en el pasillo, en la puerta de nuestros respectivos apartamentos.

PERO NO ESTABAN ALLI

Entraron como fieras en el pasillo. El apartamento número uno estaba deshabitado y no fue revisado, pero tanto el dos de nuestros vecinos, como el nuestro, el número tres, fueron minuciosamente registrados. Insistieron en que desde el edificio se había disparado hacia el cuartel.

Cuando se convencieron de que los apartamentos no tenían acceso a la azotea y de que allí no había sniders ni ninguna de lucha, quisieron que las mujeres se quedaran y los hombres bajaran con ellos al cuartel. Las mujeres se negaron a dejarnos a solos y entonces aceptaron que nos quedáramos todos, sin salir del edificio.

Se advertía que estaban tan desconcertados como furiosos. No pudieron explicarnos que había pasado. A nuestras preguntas respondieron con rabia que habían matado como a ochenta de sus compañeros, pero no supieron decirnos quiénes eran los atacantes, si militares o civiles. Por nuestra parte, estábamos en la misma confusión, ya que habíamos visto a uno de los atacantes desparase de un uniforme militar. Cuando se marcharon, mi vecino decidió ir con su esposa a casa de unos amigos y nos invitó a ir con ellos en su carro que guardaba en un garage en Victoriano Garzón, a pocas cuadras de la casa. A pesar de la orden del teniente de no salir del edificio y pensando que era mayor el riesgo de estar cerca de aquellas gentes enloquecidas y armadas, accedimos también nosotros unos a casa de mis padres, en Hartman casi esquina a un teniente joven avanzó hacia el edificio en que vivíamos al grito de —"A los de la casa de allí". Al llegar frente a nuestros balcones, por la calle Martí, el teniente gritó "Salgan al balcón con las manos en alto"! Nuestros vecinos y nosotros deliberamos qué hacer y decidimos no salir, en vista del estado de exaltación de la soldadesca. Entonces lanzaron una descarga contra la casa e insistieron en la orden.

Salimos mi esposa y yo primero, puesto que nuestro balcón era el más cercano a la calle en que se encontraban los soldados, quienes al vernos, nos apuntaron con sus armas y el teniente insistió en que salieran todos los habitantes de la casa. Respondimos que éramos nosotros, y el teniente preguntó: —"Ustedes dos solos en toda esa casa"?. "Esa que son dos apartamentos"— Entre tanto, nuestros vecinos habían salido a su balcón y el teniente ordenó sin dejar de apuntarnos, que abriéramos la puerta del edificio y al hacer un movimiento para entrar al apartamento y abrir la puerta de los bajos, nos gritaron que, no nos moviéramos y les tirábamos la llave de la escalera, cosa que hizo nuestro vecino y entonces consintieron en que entráramos y los esperáramos en el pasillo, en la puerta de nuestros respectivos apartamentos.

PERO NO ESTABAN ALLI

Entraron como fieras en el pasillo. El apartamento número uno estaba deshabitado y no fue revisado, pero tanto el dos de nuestros vecinos, como el nuestro, el número tres, fueron minuciosamente registrados. Insistieron en que desde el edificio se había disparado hacia el cuartel.

Cuando se convencieron de que los apartamentos no tenían acceso a la azotea y de que allí no había snipers ni ninguna de lucha, quisieron que las mujeres se quedaran y los hombres bajaran con ellos al cuartel. Las mujeres se negaron a dejarnos a solos y entonces aceptaron que nos quedáramos todos, sin salir del edificio.

Se advertía que estaban tan desconcertados como furiosos. No pudieron explicarnos que había pasado. A nuestras preguntas respondieron con rabia que habían matado como a ochenta de sus compañeros, pero no supieron decirnos quiénes eran los atacantes, si militares o civiles. Por nuestra parte, estábamos en la misma confusión, ya que habíamos visto a uno de los atacantes desparase de un uniforme militar. Cuando se marcharon, mi vecino decidió ir con su esposa a casa de unos amigos y nos invitó a ir con ellos en su carro que guardaba en un garage en Victoriano Garzón, a pocas cuadras de la casa. A pesar de la orden del teniente de no salir del edificio y pensando que era mayor el riesgo de estar cerca de aquellas gentes enloquecidas y armadas, accedimos también nosotros unos a casa de mis padres, en Hartman casi esquina a

AL OTRO DIA

A la mañana siguiente, lunes 27 fuimos a la Universidad en busca de noticias y de alguna orientación. Allí reinaba la misma confusión. El secreto del ataque se había mantenido con absoluto rigor y solo Renato Guitart, que era muni combatiente sabía en Santiago lo que iba a ocurrir. A la Universidad no había llegado ni siquiera la noticia de que, tras el fracasado asalto, se estaban realizando detenciones en la ciudad y que entre los detenidos estaba el Dr. Felipe Martínez Arango, director del Departamento de Extensión Universitaria.

Al filo del mediodía regresamos al apartamento en el carro del Dr. Gabriel León, con el propósito de recoger algunas ropas y objetos de uso y llevarlos a casa de mis padres. Mientras viajabamos en el auto, íbamos escuchando por radio el discurso de Batista difundido por todas las radioemisoras del país. Ya sabemos cómo aquellas palabras, lejos de aclarar nada, revelaron la ignorancia, la sorpresa el furor versánico, pero también una dosis indudable de miedo del dictador.

CLAMOR HEROICO

Al regresar del apartamento, pasando por Victoriano Garzón, a un poco más de una cuadra de distancia de la entrada principal del Moncada, pudimos ver salir de ésta una rastra con numerosos ataúdes de pino blanco, sin pintar, entongados como cajas de mercancías, sobre las cuales iban sentados algunos soldados.

Eran los primeros entierros de las víctimas de la orden de "10 x 1" tirada a Santiago por el general Díaz Tamayo y cumplida cobarde e inexorablemente por Chaviano y sus gentes.

Poco a poco, en los días subsiguientes, fue sabiendose en Santiago lo ocurrido en el Moncada. El pueblo, asombrado y conmovido siguió tenso los episodios de la captura de Fidel Castro, cuyo nombre oía pronunciar por vez primera. Una densa atmosfera de terror y de luto envolvió a la ciudad, pero también encendió la admiración y el respeto de muchos. El estruendo loco e irresponsable de los "mamarrachos" había sido acallado por los disparos y el clamor heroico de aquel 26 de julio en que amaneció un tiempo nuevo en la historia de Cuba.

ANTONIO FORTUONDO

¿QUIENES FUERON LOS DEL CENTENARIO?

Sobre la composición social de los combatientes del Moncada y Bayamo. Héroes y martires: nada se dijo entonces.

El resultado de las indagaciones policiales y oficinales, en torno al medio de vida y posición económica de los integrantes de la legión de próceres y que sentó el método correcto de lucha que deben adoptar los pueblos para conquistar su soberanía , no le conviene a la clase gobernante divulgarlo. Y transcurrirán algún tiempo, para que la homogeneidad del grupo pudiera ser conocida ostinadamente por el Pueblo. Esa amistad se basaba tanto en la extracción social, como en el sentimiento, ideales y actitudes personales de los jóvenes que se nacionalizan en el movimiento de la generación del Centenario de Martí.

LO QUE DIJERON

La primera versión que circuló en relación con la identidad de los asaltantes del Moncada fue que el contingente estaba integrado, en su mayoría, por jóvenes de la clase media acomodada y algunos oportunistas desclasados e incluso por elementos mercenarios. Eliminado el último aspecto, la versión en cuestión impera cierto tiempo, entre otras razones porque los afiliados al movimiento revolucionario liderado por Fidel Castro, no tuvieron otra tribuna que la de los tribunales de justicia, en la reducida oportunidad de expresarse que les sedes de urgencia garantizaban a los acusados de delitos políticos, y aquel que otro artículo que por excepción cale siempre en calidad de réplica, y no de argumentado análisis hallaba espacio en algún órgano de prensa nacional.

Dentro y/o fuera de los concilios políticos, en las reuniones y asambleas de los partidos tradicionales, incluso de oposición, a los que los postulados y hechos del Moncada asestaban el tiro de gracia, las palabras 26 de julio, Moncada, moncadistas, eran "sabú" impronunciables detestadas, o más bien, temidas.

Los dirigentes del Partido del Pueblo Cubano (Ortodoxos), de cuya base se nuclea principalmente, el movimiento nuevo, fue donde quizás, con más vehemencia se detractó la acción histórica protagonizada en Santiago de Cuba y Bayamo.

Sabio muy contados excepciones que tomaron partido individualmente, al lado de los bravos combatientes, la dirección como tal, sintiendo a la raiz de la lucha armada, avalada con la fuerza del hecho consumado, sostenida por Fidel, la de abstención y estatismo ante el arriesgado golpe del 10 de marzo primero, y luego, frente a la ola represiva que la tiranía incrementó después del Moncada y que tocaba con dureza a los miembros de aquel Partido, que ayermente, como todos los demás, deja de tener vigencia a partir de aquel día, de Julio de 1953.

Era una pléyade de estudiosos patriotas.

En el trascurso de sus vidas, cercano en casi todos los integrantes del movimiento, se aprecia el afán de estudiar y penetrar en la profundo de los problemas sociales y económicos. Los que no alcanzan un desarrollo teórico, no mediano siquiera, influyen perfectamente cual será el deverir indefectible de la sociedad y se adecentan a ir sin entrar en consideraciones. Están conscientes en vísperas del combate desigual, que pueden perderlo, pero anteponen a la conservación de la vida, la idea de luchar con su sangre el camino que otros jóvenes deben tomar de perecer ellos en la alborada de un nuevo día.

ASI HABLO FIDEL

En Sibonay no trabajan en dar un paso al frente ante el dilema que les plantea Fidel cuando expone que podemos vencer dentro de unas horas, o ser vencidos, pero de todas maneras este movimiento triunfará. Si vencemos mañana, se hará más pronto lo que aspiró Martí. Si ocurriera lo contrario, el gesto servirá de ejemplo al pueblo de Cuba, y de este propio pueblo saldrán otros jóvenes dispuestos a morir por Cuba, a tomar la bandera y seguir adelante. El pueblo nos respaldará en Oriente y en toda la isla. Jóvenes del Centenario del Apóstol, como en el 68 y en el 95, aquí, en Oriente, damos el primer grito de Libertad o Muerte".

ASI HABLO ABEL

Y reiteran su disposición al sacrificio después de escuchar lo, que Abel les dice. Es necesario que todos vayamos con fe en el triunfo nuestro; mañana, pero si el destino, nos es adverso, estamos "obligados a ser valientes en la derrota porque, lo que pase en el Moncada se sabrá algún día, la historia la registrará y nuestra disposición a morir por la Patria será imitada por todos los jóvenes de Cuba. nuestro ejemplo marcará el sacrificio y mitiga el dolor que podamos causarle a nuestros padres y demás seres queridos".

Mío no es sólo en la decisión al sacrificio de la vida que se parecen todos los componentes del movimiento, ello son semejantes en los más intranscendentes detalles del quehacer cotidiano. La discreción, la generosidad, el compañerismo, la amistad, la comprensión humana, la responsabilidad y el trabajo son actitudes comunes a todos, ninguno es vago, ni irresponsable, ni egoísta, ni desinteresado, ni mamistoso, ni discolo. Proceden de la mejor vera del pueblo que puede encontrarse en una fábrica, en una escuela, en el campo, en un comercio o en algún modesto despacho.

LOS QUE FUERON

Pedro Marrero estaba en una cervecería, Andres Valdés, en la panadería "La Vida" Fernando Chenardo, en un laboratorio fotográfico, Renato Guitart en una oficina de comisiones Jacinto Garcia Espinosa, en los antiguos muelles de la Ward Line Emilio Hernández Cruz, en una carpintería, Mario Muñoz Monroy en una consulta médica, Francisco Vera Millan trabajaba en tiempo de zafra, Julio Reyes era cajero de un Banco local José Antonio Labrador era trabajador agrícola como Manuel Rojo y otros más. Los hermanos Matheu y Reemberto Abad Almoin, eran maestros. Ambrosio Hernández, mecanógrafo, José Francisco Costa, camionero Ramón Méndez Cabarrús, viajante Giraldo Córdova, boxeador amateur Raúl Gómez García, maestro José Luis Tasende, mecánico Pedro Vélez, albañil.

Y no eran sólo los que se adiestraban para el combate y formaron la legión combativa quienes integraban el movimiento. El 28 de enero de aquel año, impresiono a la población de La Habana que los más de un millar de jóvenes que desfilaron disciplinadamente por la calle San Lázaro, en una manifestación en la que se había logrado una cohesión y disciplina admirables, en un orden perfectamente organizado, se trataba de la organización de la juventud del centenario integrada por obreros, estudiantes profesionales modestos y empleados. De esas masas Fidel extrajo los cuadros más idóneos para la acción del 26 de Julio. Sonaba no era posible armarlos a todos. Faltaban recursos, era un movimiento pobre, sin ayuda económica, independiente, que debía arrebatar las armas al enemigo.

HASTA LA VICTORIA FINAL

Cuando se revela el origen de los jóvenes inmolados del Moncada está implícita la explicación, de porqué la vieja sociedad echó un velo de misterio sobre la composición social del grupo. Pretendían vanamente disimular el movimiento de la masa desvalida de sus propias raices. El Moncada fue asaltado por el pueblo el 26 de Julio de 1953 porque quienes irrumpieron en la atrillada fortaleza militar eran la genuina representación de la nacionalidad cubana, como fueron los mambises de 68.

El movimiento no estaba mimado por ningún ente extraño. No había en el, ni lumpenes capitalistas. Por ello, a pesar de la precoz pérdida de decenas de hermanos, se mantuvo incólume. Quedaban aún millones de cubanos para seguir a la vanguardia que, sobrevivio aquella impresionante jornada.

Ya el nfotor, sin retroceso, del pueblo en Revolución que se prendio en Moncada, no se detendrá nunca porque es el propio pueblo quien genera su energía, y su ejemplo ha alcanzado dimensión universal.

ESTAMOS EN EL AREA DE GOL

El Area Social es el "motor chico" de nuestra economía.
Un area en que participan, diríamos, todos los trabajadores.
Es el area donde hay menos empresas.
Pero es la mas importante, porque aquí es donde se hacen los goles al subdesarrollo.
Podemos decir con orgullo que nunca nos hos sorprendido "dormidos", aunque
nuestros trabajadores siempre se encuentren en la linea de ataque.
Es que el equipo de CONTINENTAL tiene una Administración que no se queda sentada en la banca, contemplando estatica el desarrollo del juego, también se juega entera por el triunfo y en cada tanto que PAÑOS CONTINENTAL anota en la brega por una mayor producción y una mejor calidad, todo el equipo recoge su activa puntuación.
Es bueno saber que en Chile se cuenta con equipos industriales con la calidad técnica y humana que se ha logrado en PAÑOS CONTINENTAL. Donde cada trabajador se siente un Cassely, haciendo goles a las cadenas formas de producción. Donde todos estan interesados y todos ponen su máximo empeño para asegurar el triunfo definitivo de los colores de la Patria, en su lucha por romper la valla de la incomprension, el secturismo y lo apatia, conjurados para impedir el avance de Chile.

FABRICA DE PAÑOS CONTINENTAL S.A
EMPRESA DEL AREA SOCIAL

LA REVOLUCION DE LOS MAMBISES

...Cuba, tan bella como Grecia, tendida al este hemos mucho del mundo, pesaba sobre de aquí, ramera de América... esclavitud, imputado Martí, en 1889 Seventeen años más tarde, esas palabras cenzaba se trágica actualidad El 10 de marzo de 1952, un cuartelazo brutal sumía de nuevo a la Isla en su condición de "mansedumbre esperada". Ya no duro el golpe y salir de la baca del Maestro esas palabras quemantes. Pero el habia sabido ver y oidad de nuestra historia "la historia de cuerda en 1892. Tenia de independientes dudses, y la historia de mañana sino de compañeros desconocidos". Y así como el futurólogo Fidel en memoria del que significó primero, Martí es llamado el Apóstol supo hablar a los atormentados en la cuerpo del dios desconocido" serian esos sus compañeros desconocidos. "de José Martí quienes le darian voz para volver a encender la fe del combate. Eran muchachos obreros, trabajadores y estudiantes, que a raiz del 10 de marzo, a menudo con independencia unos de otros, expresaban su repudio energico al golpe militar. A las pocas horas del mismo, el joven abogado Fidel Castro rechaza en un manifiesto Revolución, no zarpazo! Patriotas no, libertadores, usurpadores, retrogrados, aventureros, sedientos de oro y de poder, y empieza profetizar "Cubanos hay tirano otra vez, pero habra otra vez Maceo, Trejos y Gutieras".

Dos semanas despues del golpe, demanda al Tribunal de Urgencia que Batista sea ...ndenado a más de cien años de presión.

Para dar un veherdicto a su expresion ...ntundente, varios ellos, jóvenes, Abel Santamaria, Raul Gomez Garcia y Jesus Montané actuan el pasadizo clandestino Son los Mismos, que pronto dará lugar a El Acusador, bajo la dirección de Fidel Castro. El numero inicial de El Acusador comenza a circular el 16 de agosto de 1952, durante la manifestacion a la tumba de Eduardo Chibas en memoria del primer aniversario de la muerte del desaparecido estadista. En una de sus ...ginas, firmada Alejandro, seudonimo de Fidel Castro hacia el triunfo de la Revolucion, se lea

El momento es revolucionario, y no político. La política es la corrupcion del oportunismo de los que han hecho mercy medio y escuelas. La Revolucion abre paso al monto verdadero, a los que hemos salido veremos a los que exponen el pecho descubierto y toman en la mano el estandarte A un Partido Revolucionario debe corresponder una diligencia revolucionaria, joven y de origen popular que salve a Cuba

Ha comenzado a estructurarse la vanguardia de la nueva Revolución cubana. Sus integrantes, llegados de diversas partes de la Isla, para todos jóvenes trabajadores, tienen como principal lugar de reunión el modesto apartamento de 25 a 0 , en el Vedado, donde viven Abel Santamaria y su hermana Haydee. Ella evocara anos despues

Se discutia mucho en aquel lugar, el Manifiesto de Montecristi y los Estatutos del Partido Revolucionario Cubano de Martí. Por su parte, Raul Castro, ha contado:

Pasan unos meses más, y el 28 de enero, Centenario del natalicio de José Martí, parte de la escalinata universitaria una imponente manifestacion, donde participan obreros, estudiantes, empleados y pueblo en general y entre esa muchedumbre se destacaba un grupo de varios miles de jóvenes que, ocupando seis cuadras, marchaban en tan perfecta formación que llamaban la atención. Al frente de ellos iba Fidel. Eran los jóvenes, en su mayoria del Partido Ortodoxo, que ya habian encontrado un jefe e iban en busca de nuevos caminos de lucha.

Asi como hemos ya un arte indiscutido, Fidel Castro, tiene también un nombre que es un programa: Generación del Centenario. Y decididos, como había anunciado Gomez Garcia "no a levantar una bandera no a decir, sino a hacer, empezo a entrenarse para las batallas venideras. "Hace falta, decia por entonces Fidel, "echar a andar un motor pequeño que ayude a arrancar el motor grande". Ese "motor pequeño" iba a ser el ataque al cuartel Moncada (acompañado de otro similar al cuartel de Bayamo), el 26 de julio de 1953. La madrugada en que se realizaria, parece que en la finca Siboney, donde están reunidos los futuros combatientes, ha vuelto a oirse, a cesellar, el alma de Martí. Así como poseía vocación en los hechos, tenemos, está en las palabras de todos. Dirán de modo especial en las de Raúl Gómez García, quien además de maestro es poeta "el poeta de la Generación del Centenario" como se le ha llamado con entera justicia. Su trabajo es la de aquellos "poetas de la guerra" de los que en 1893 Martí había dicho que:

Su literatura no estaba en lo que escribieran, sino en lo que hacían. Rimaban mal a veces, pero sólo profetizan y hablaban, se lo echaban en cara, porque morían bien. Las armas eran allí hombres dia, que cuan poetas era cabalero distico, el acento casco o arrebatado estaba en los cascos de la caballeria.

Es a Gomez Garcia a quien Fidel ha encomendado redactar el "Manifiesto del Moncada", que debia dirase a conocer después del ataque, explicando sus propósitos.

Ante la tragedia de Cuba contemplada en calma por latieres políticos sin tpiesa, se alza en esta hora decisiva, arrogante y pobre, la juventud del Centenario, que no exige honores, ni alcanza hungo particular en ello la imprescindible autodefensa de Fidel Castro, pronunciada el 16 de octubre de 1953: y que, para cumplir como la Historia mi absolverá. En esas palabras dictadas a escarce el mundo y los hombres, Fidel desenvida con la precisión de los periodistas clandestinos. El Acusador. No son sólo los jueces quienes quedan cendidos en el banquillo, ni siquiera sólo el gobierno —cuyos exponentes comparen son sendas

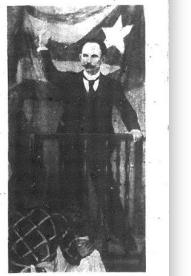

dos uno por uno— en el sistema todo. Fidel enjuicia allí, de modo implacable, desde la perspectiva del pueblo, los cincuenta años de república dependiente Y no deja lugar a dudas sobre el pensador que da razón de ese estado, así como había anunciado el ataque y cuya contira y cuyas crisis aparecidas en la tumba de media docena de veces. "Se pudiera" retera Fidel, que llegaran a mis manos los libros de Marx, parece que la censura de la prisión los consideró demasiado subversivos ¿O será porque yo dije que Marti es el autor intelectual del 26 de julio?". "Traigo en mi corazón", explica luego, "las doctrinas del Maestro" Y al ir a concluir

Parecia que el Apostol iba a morir en el año de su Centenario, que su memoria se extinguiria para siempre, junto con la ahorra? Pero vive, no ha muerto, su pueblo es rebelde, su pueblo les digno, su pueblo es fiel a su recuerdo hay cubanos que han cado defendiendo sus doctrinas, hay jóvenes que en magnifico desagravio vinieron a morir junto a su tumba, a darle su sangre y su vida para que el sea viviendo en el alma de la patria. ¡Cuba, que seria de ti si hubieras dejado morir a tu Apóstol!.

Ese documento comenzaria a darse a conocer clandestinamente en junio de 1954. Pero ya a principios de ese año circula, también clandestinamente, un folleto que Fidel ha redactado en la cárcel, para denunciar los asesinatos de sus compañeros: se trata del Mensaje a Cuba que sufre (el título alude a las palabras con que Martí comenzará su discurso "Con todos y para el bien de todos". "Para Cuba, que sufre, la primera palabra"). En folleto lleva en su portada

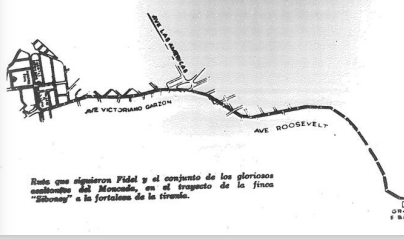

Ruta que siguieron Fidel y el conjunto de los gloriosos asaltantes del Moncada, en el trayecto de la finca "Siboney" a la fortaleza de la tiranía.

DIARIO DE UN COMBATIENTE

cuando los trabajadores participan las cosas cambian

Salud, patrimonio más preciado de un pueblo, el Gobierno Popular se preocupa de esta inestimable riqueza. Todas las metas se alcanzan, si el pueblo participa. Por ello, hoy se impulsa la acción salud-pueblo organizado.

Ningún programa sanitario puede desarrollarse sin el concurso de los trabajadores. Consecuente con esta máxima, se firmó el Convenio CUT-SNS, mediante él, los trabajadores pasaron a ser parte activa en la dictación de los planes de salud.

LA FUERZA DEL CONVENIO, CON EL REAL APORTE POPULAR, EN EL AÑO 1972 ALCANZO ESTOS LOGROS:

- 15.000 trabajadores fueron preparados para integrarse a los Comités Paritarios de Salud.
- 8 Centros Coordinadores para el funcionamiento de Cursos de Capacitación.
- Curso para Expertos Laborales (trabajadores que forman parte de los sindicatos).
- Dos ediciones de 10.000 y 15.000 ejemplares, respectivamente, del Manual de Higiene y Seguridad.
- Una edición de 10.000 ejemplares del "Guía Legal".
- Una edición de 10.000 ejemplares del "Guía de Clases", material que se entrega a los trabajadores capacitados.

El Convenio CUT - SNS gran paso adelante por la salud del pueblo

HABLA HAYDEE SANTAMARIA

Hace unos días, después de sentarme a la mesa para el desayuno, probé el café con leche que estaba demasiado caliente y recordé a Abel. Lo recordé porque a él siempre le gustaba la leche hirviendo, tanto, que sus labios empezaban a decir con aquella expresión rara de muchacho travieso que "el leche sólo sabe bien cuando se bebe muy caliente". Recuerdos como este me acuden constantemente. Son visiones que pasan precipitadamente, a veces tarde en la noche, cuando la fatiga me obliga a interrumpir la lectura. En estos días en que se acerca una nueva conmemoración del 26 de julio, estas visiones se hacen más frecuentes.

Recuerdo a nuestros muertos, veo de nuevo los rostros en Siboney. Trato de evitar que estos recuerdos me debiliten porque un revolucionario debe ser fuerte. Debe serlo porque en el camino de una revolución son numerosas las dificultades.

Esa mañana, después del desayuno, recibí un paquete de libros. Eso me recordó que en el apartamento de 25 y 0, en el Vedado, donde se celebraron muchas de las reuniones preparatorias del ataque al Moncada, teníamos un pequeño librero. Abel y yo estábamos orgullosos de él. Había novelas y ensayos, pero sobre todo biografías históricas y mucha literatura política. Martí y Lenin estaban bien representados. Entonces un libro era un objeto caro. **Crear aquella pequeña biblioteca fue un esfuerzo económico, pero era necesario para la lucha, para la cultura ideológica de los futuros combatientes.** En todo eso pensaba mientras, sino aquel paquete de libros. Y pensaba, además, que ahora era sumamente barato y fácil en Cuba para cualquier ciudadano procurarse un libro, teniendo a su alcance todo el repertorio de la cultura universal. Esa era una de las metas por las que habíamos combatido: **el derecho a la educación y a la cultura para todos.**

Han pasado los años, y aún tengo muy fresca en la memoria las reuniones. Recuerdo las comidas que hacíamos con bonato y tasajo y arroz blanco, y todo el mundo reía y hacía chistes, y la comida nos parecía la más sabrosa del mundo. Nunca después una comida ha sido tan buena para nosotros. Recuerdo que yo hacía una tortilla con papas que a Fidel le gustaba mucho. Después de la Revolución he vuelto a hacerla y a él no le sabe igual. Lo que sucedía era que aquella tortilla era muy pequeña para tantas bocas y el pedacito que le tocaba a Fidel lo disfrutaba más.

Recuerdo que una noche llegó la policía a registrarnos. Yo tenía una ametralladora que me habían confiado con grandes recomendaciones. Era la única ametralladora del Movimiento. Me habían dicho que debía defenderla a todo precio. Y ahora la policía subía las escaleras y estaba a punto de allanar nuestro apartamento. Estaba preparada para una ocasión así. En la parte de afuera del marco de la ventana del baño había martillado un sólido clavo.

La ventana daba a un patio interior de ventilación. Amarré la ametralladora en una soga y el otro extremo al clavo y la hice descender, lentamente. Allí permanecía mientras la policía hizo el registro. No encontraron nada porque un momento antes también había sacado el mimeógrafo y los papeles con los que hacíamos el periódico clandestino.

Se discutía mucho en aquel lugar. El ideario martiano en primer lugar; el Manifiesto de Montecristi y los estatutos del Partido Revolucionario Cubano de Martí. Y comentábamos la actualidad y se analizaban esos fenómenos de la corrupción política que son la lotería y la bolsita y el lanoseíno de los altos funcionarios. También nos decíamos que no podíamos detenernos allí, que era necesario erradicar los males, pero que era necesario construir algo más. Habláramos de reformas agrarias y de otros proyectos locos que teníamos. Y en aquellas reuniones siempre Fidel era el más agudo, el que veía más lejos, el que silenciaba las razones de los otros, cuando comenzaba a hablar.

Y después vino el ataque al Moncada. Una explosión de humo y sangre. ¿Para qué recordarlo? Fueron los momentos más amargos de nuestra vida. **Pero si hoy hiciéramos que empezar de nuevo lo haríamos con la misma pasión y fortaleza.**

Luego, la cárcel. De allí recuerdo a una amiga que cumplía una condena de treinta años por haber victimado al seductor de su hija. Era una buena persona y simpatizaba con los revolucionarios. Allí las presidiarias podían guardar a sus hijos. Y en un ambiente sucio y violento aquellos niños, que dan decía recién nacidos hasta adolescentes, escuchaban obscenidades y observaban inmoralidades. Una vez más tuve conciencia de que era necesaria una revolución para terminar con todo aquello.

Cuando salí de la cárcel recuerdo que pasaba los días en blanco, como si el tiempo no existiera. Se me pasaban las horas y las horas sin hacer nada mirando una pared o un pedazo de calle. A veces salía a caminar y veía cosas que había comprado con los que ya estaban muertos. En un restaurante en el que habíamos comido juntos, un cine en el que vimos juntos una película y me desesperaba saber que nunca más compartiríamos aquellas cosas. Otro sentimiento doloroso lo experimentaba cuando veía cosas nuevas que ellos no conocerían: un nuevo túnel que abrieron y nuevos autobuses que comenzaron a circular por él. **Y me inquietaba que Fidel y todos los demás que estaban prisioneros en Isla de Pinos no pudiesen salir para conocer todo aquello, para estar en contacto con el mundo, para ver nuestras hermosas ciudades, para volver a la alegres, para hacer la revolución.** Casi nunca hablaba. Me había dicho que no debía llorar si quería ser una buena revolucionaria. De esa época recuerdo un día que fui a visitar a mis padres en la provincia de Las Villas y comencé a llorar porque después de haber salido el asalto de La Habana Libre y llorá a pintar las cinco horas que duró el viaje. Cuando nos bajó toda la ropa empapada, cómo se habían estado bajo un fuerte aguacero, me sentía exhausta.

¿Para qué seguir recordando? Si uno piensa mucho en el pasado puede inhabilitarse para la acción en el presente. Pero es el minuto actual el importante. Desde que el 26 de julio, Fidel señaló con su ejemplo el rumbo a seguir, su estrategia correcta en la conducción por un camino de victorias. Venciones primero a la dictadura que contaba con el feroz y eficiente aparato de represión. Venciones después a la burguesía y a los traidores. Vencimos en Girón a la intervención extranjera. Vencimos a los saboteadores. Vencimos el sabotaje y a la subversión interna. Pero eso no es todo. **Hemos hecho la reforma agraria, las playas populares, la reforma urbana, hemos convertido los cuarteles en escuelas, hemos eliminado el desempleo y para erradicarnos todo esto habría que pasar por encima de todo un pueblo que ha sabido conquistarlo.**

Nuevas victorias nos quedan por conquistar en futuras batallas. Son la batalla de la industrialización, la batalla por el aumento de la producción agropecuaria, la batalla por lograr el sexto grado de escolaridad en todos nuestros obreros, la batalla por la revolución técnica.

Quisiéramos que fuese posible ganar estas batallas sin balazos ni plomo. Quisiéramos ganar esta gran batalla de la paz. Este es el deseo de todos los cubanos.

LAS FUERZAS ARMADAS REVOLUCIONARIAS DE CUBA

Al instalarse en el poder el Gobierno Revolucionario, el victorioso Ejército Rebelde se convirtió en el nuevo cuerpo armado de la República. La primera tarea de importancia que desarrolló en 1959 se produjo en sus propias filas: la lucha contra el analfabetismo, pues cerca de un 60% de sus miembros, en su mayoría campesinos, no sabían leer ni escribir. El propósito fue completo con éxito.

Posteriormente, las milicias del Ejército se integraron a distintas tareas dentro de la producción, sin abandonar su principal deber: defender al pueblo y a su Revolución.

El Ejército rebelde y el Ejército profesional que absorbían la tarea de Batista reforman radicalmente de sus objetivos en su integración social y en el papel que tenía cada cual asignado. Las características populares y revolucionarias del Ejército Rebelde determinaron su situación actual en la sociedad cubana diferenciándolo de la anterior, siempre al servicio de la explotación y de los intereses de los gobernantes de turno aliados a los grandes empresas capitalistas.

El antiguo Ejército era ajeno del pueblo. El Ejército rebelde, por el contrario, es defensor del pueblo, de los obreros, campesinos y sus conquistas, porque es el pueblo mismo. Y trabaja activamente en la construcción de la obra revolucionaria.

A medida que las enemigos extranjeros de la Revolución se unan para atacarla, se ha necesario elevar su capacidad, organización y disciplina del Ejército mediante cursos especiales con modernas armas defensivas. Se organizan la Marina de Guerra con personal escogido, y se procedió a fusionar una Fuerza Aérea eficiente y moderna, integrándose las tres armas en el Ministerio de las Fuerzas Armadas Revolucionarias.

Una tradición del Ejército Rebelde, que alcanza a todas las FF.AA en general, es dar el mayor grado en años sea el de comandante. El grado de eficiencia en el entrenamiento, las tácticas que desarrollan los cuerpos con que cuentan y el grado de organización alcanzado hacen necesaria la principalía como siguiente soldado cabo, sargento de tercera, sargento de segunda, sargento de primera, sub-oficial, sub-teniente, primer teniente, sub-capitán, capitán, mayor capitán, comandante, comandante de cuerpo, comandante de ejército y comandante en jefe.

Como consecuencia de la profundización y el desarrollo de la revolución y en respuesta del pueblo a las agresiones enemigas, se crearon en 1960 las Milicias Nacionales, integradas por obreros, campesinos, profesionales y estudiantes.

Utilizando tiempo de descanso (en los más cursos ciudan sus centros de trabajo y adquieren la pericia, la disciplina y la técnica militar para ser cada vez más calificados defensores de la Patria...)

En 1963 se estableció el SERVICIO MILITAR OBLIGATORIO, por tres años de servicio para los hombres entre los 17 y los 45 años, el cual sirve como una gigantesca escuela para la juventud y le permite su capacitación en ciertos de oficios útiles que, terminado el tiempo de reclutamiento, puede aplicar en la vida civil.

INDURA

¡presente!

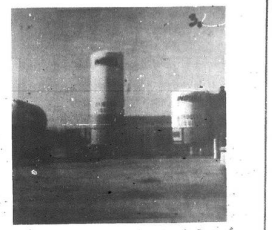

ELECTRODOS
MAQUINAS SOLDADORAS
GASES INDUSTRIALES
GASES MEDICOS
REDES CENTRALIZADAS
SOPLETES
SOLDADURAS Y FUNDENTES
ATENCION TECNICA PERMANENTE
VENTAS DIRECTAS

INDURA
PRODUCTOS Y EQUIPOS PARA SOLDAR Y CORTAR

COCESA

COBRE CERRILLOS S. A., INTERVENIDA; EN MANOS DE SUS TRABAJADORES, PRODUCE PARA CHILE Y ECONOMIZA DIVISAS, AUMENTANDO LA PRODUCCION EN CANTIDAD Y CALIDAD.

LOS TRABAJADORES DE COCESA ADHERIMOS A LA CELEBRACION DE LAS GESTAS HEROICAS DE LOS PUEBLOS HERMANOS QUE NOS HACEN MAS GRANDES, LIBRES Y SOBERANOS.

INDUSTRIAS RETTING S.A.C.I. INTERVENIDA.

SUS TRABAJADORES SALUDAN EN UN NUEVO ANIVERSARIO A LA HERMANA REPUBLICA DE CUBA VANGUARDIA DEL SOCIALISMO LATNO AMERICANO CHILE AVANZA JUNTO A CUBA LUCHANDO POR EL BIENESTAR Y LA LIBERACION DE SUS PUEBLOS.

¿Y QUE ENSEÑA LA REVOLUCION CUBANA?

Que la revolución es posible, que los pueblos pueden hacerla, que en el mundo contemporáneo no hay fuerzas capaces de impedir el movimiento de liberación de los pueblos.

El deber de todo revolucionario, es hacer la revolución.

(De la II Declaración de La Habana)

Saludo de los Trabajadores de Petrodow Intervenida, en el Vigesimo Aniversario del 26 de Julio de 1953.

I.R.T.

Industria de Radio y Televisión

S. A.

V. Mackenna 3333 Stgo.

"ILESCO" Industrias Electrónicas

ALESCO Arica Ltda.
Panamericana 100 Arica.

EMPRESAS DEL AREA MIXTA CELEBRAN EL 26 DE JULIO

FECHA MEMORABLE PARA TODOS LOS QUE LUCHAN POR UNA CAUSA JUSTA EN LATINOAMERICA.

1953 - 1973

CONSTRUCTORA HURTADO

Por orden de los Tribunales de Justicia serán desalojados los trabajadores de la Empresa Constructora IGNACIO HURTADO ECHENIQUE S. A. En esta Empresa trabajan 45 trabajadores de los cuales 18 trabajan en Santiago y el resto en Concepción. Lo grave de este desalojo es que estos compañeros tienen sus viviendas en el interior de la Empresa por la cual al realizarse este acto se va a hacer una violación de domicilio. Lo más raro de este es que los trabajadores se encuentran en huelga y no en la toma de la Empresa. Además nunca se le ha prohibido la entrada al patrón y lo que es más estos trabajadores ni lo conocen ya que este se hace representar por un Sr. llamado Guillermo Alert, el cual tuvo un simple administrativo de la Empresa.

Estos trabajadores se encuentran en huelga desde el 12 de julio y esto se debe a incumplimiento de acta de avenimiento no pago de imposiciones desde hace unos tres años por lo menos, no cargo de gratificaciones, maltrato, adulteracion de planillas de pagos, despidos intempestivos, bajos salarios (1500 mensual llegando a trabajar 12 horas diarias). Por lo tanto estos trabajadores piden la requisición de la Empresa.

Ante esta orden le desalojo el compañero Hugo Rivera obrero de esa empresa, nos dijo "hacemos un llamado a las autoridades...de Gobierno para que tomen cartas en el asunto ya que si nos desalojan nos quedaremos en la calle con nuestras familias, ya que yo personalmente vivo aquí con mi esposa, mi hijo y mi madre y si nos echan no tenemos donde irnos a vivir".

...El problema grave de estos compañeros es que el patrón al contratarlos, les daba vivienda ahí mismo en la empresa, las cuales parecen cualquier cosa menos vivienda ya que estas cuentan solamente con 7 camas para los 17 trabajadores, por lo cual tienen que dormir de a 2 y algunos hasta de a tres en cada cama. Fuera de eso no les tienen ropa de cama, como ser la más importante que son sabanas. Además no tienen ni un casino para poder cocinarse sus alimentos.

Estos trabajadores hicieron una dura crítica a los Dirigentes de la U. P. de la comuna (CONCHALI), ya que ninguno se acercó para prestarles su ayuda, por lo cual llaman a todos los Dirigentes de las empresas ubicadas en el sector VIVACETA-INDEPENDENCIA para formar el Cordón respectivo. Entre estas empresas se cuentan: Molino La Estampa, Alfombras Wiener, Carrocerías 4 Ases, Fuhrio Metero, etc.

Corresponsal Popular

CONMEMORACION DEL 26 DE JULIO DE 1953

EJEMPLO REVOLUCIONARIO PARA LOS REVOLUCIONARIOS CHILENOS

MELLAFE Y SALAS

INDUSTRIA ELECTRONICA DEL AREA SOCIAL

CRISTALERIAS TORO

El traspaso de Cristalerías Toro al Area Social fue publicado en el Diario Oficial el viernes de la semana pasada. Sin intervenciones, sin afectaciones, bastó sólo solicitarlo el 66% de pobs. hecha en que los trabajadores, después de adoptar las medidas de resguardo ordenadas por la CUT, se tomaron la empresa definitivamente.

Las razones sobraban. Cristalerías Toro ubicada en Dagoberto Godoy 145, fabrica envases para laboratorios cuya falta en el mercado promovió una fuerte campaña para reunir con urgencia este producto por la gran demanda de medicamentos. El Senor Toro, sin embargo, se dedicaba a boicotear la producción de este elemento.

Además pretendió desmantelar la industria, pero sólo alcanzó a sacar una máquina inyectora de plástico y a poner los vehículos a nombre de la "Sociedad de Transporte Cerrillos"; otra industria creada con los capitales de la cristalería.

Pretendió desmantelar también la Sección Matricerías de la industria con lo cual habría paralizado las actividades pero esto no pudo hacerlo porque ese mismo día los trabajadores lo notificaron de que la industria quedaba, desde ese momento bajo el control de los obreros.

Desde ese mismo instante los trabajadores se propusieron doblar la producción ocupando toda su capacidad instalada ya que el dueño producía de acuerdo a su beneficio personal y no de acuerdo a la función social de la producción.

Los trabajadores conscientes del carácter estratégico de la industria semaleros que estaban dispuestos a defenderla hasta sus últimas consecuencias.

Interrogados los trabajadores acerca de los distintos criterios para la conformación del Area de Propiedad Social senalo Héctor Carrasco: "Que la burocracia no permita a los trabajadores saber si algunos gerentes del Gobierno estaban con los trabajadores o estaban con los patrones. Que no era justo demorar las soluciones de empresas que necesitan de materias primas, y que la devolucion a los dueños, implicaba incapacidad y poca fuerza de los antagonistas. Por ello se les fulgo desde un plazo de 48 horas para solucionar los conflictos pendientes. La no solucion de ellos significará tomar nuevas medidas.

Agregó Carrasco "algunos Ministros al parecer tienen más interés en cuidar sus puestos que en tomar medidas que beneficieh el proceso. La destrucción de un aparato no tiene ninguna importancia cuando con ello se benefician más de trescientos mil trabajadores"

Finalmente agregó "Cuando un ejército conquista las armas de hacha del enemigo, después no se las destruye porque con ello esta sellando su propia muerte"

Asi, él fin de semana sorprendió a los trabajadores en pie de guerra y dispuestos a vencer todas las barreras que impiden la formacion de Area Social, sean estas de orden burocratico o impuestas por la oposición

CORRESPONSAL POPULAR

CONFECCIONES EL AS

El dia 21 de julio a las 15 horas llegaron un piquete de carabineros a la Fca. de Ropa EL AS ubicada en San Alfonso 587 al mando del Mayor Smith de la 8a. Comisaria por orden de los Tribunales de Justicia a desalojar a estos trabajadores (en su mayoria mujeres). La sorpresa fue grande para carabineros al llegar, ya que estos trabajadores llevan hace bastante semanas ocupada la Empresa instalados en una carpa exigiendo que la Empresa sea Requisada ya que el patrón (NAHUM SALIANICH) viene cometiendo varias anomalias entre las cuales se cuentan desviación de la mercaderia al Norte la cual despues volvia a Santiago como americana (LOS BLUE JEANS), bajos salarios, boicot a la Producción, etc.

Entrevistada por este corresponsal la compañera Maria Sandoval Secretaria del Sindicato nos manifesto "ante esta orden de desalojo ha quedado nuevamente demostrado la burla de la Derecha hacia las fuerzas del orden, ya que nosotros nos encontramos desde el 29 de junio afuera de la Empresa con la paralización de faenas obedeciendo las ordenes de la Cut de ese dia por lo cual manifestamos que estaremos aqui hasta que la Empresa sea requisada. Aqui no volveremos a admitir a los patrones ya que no hacen falta".

Corresponsal Popular

ENTREVISTA A C.C.U.

Estamos en calle Independencia y frente a nosotros hay una enorme industria con un letrero: Esta industria, por decision de sus trabajadores, está intervenida. Nos referimos a la planta EBNER, de la Compañia Cervecerias Unidas.

Vamos a conversar con algunos compañeros, entre ellos Facundo Rios, presidente del Sindicato Industrial y dirigente de la Confederacion Nacional Campesina. Cuántos años tiene como dirigente y en la industria?

R - Tengo como trabajador de CCU 13 años, de los cuales hace 4 años como dirigente sindical. De éstos, tengo 3 años como presidente del sindicato y 2 años como dirigente de la Confederacion, desempeñando el cargo de Secretario.

P - También está presente el compañero Manuel Chamorro. ¿Qué cargo ocupa y cuántos años tiene aquí en la fábrica?

R.- Tengo 13 años y ocupo el cargo de Secretario del Sindicato.

P.- El compañero Alfredo Neira, ¿es el mas antiguo de los dirigentes sindicales o no?

R.- Dispo el cargo de Tesorero y voy a cumplir 20 años en la industria, ya que tengo una cierta inexperiencia de lo que puede ser el proceso y compararlo con los años anteriores. Eso sería 20 años, como le dije. Como dirigente 8 años.

P.- El otro compañero presente es Luis Godoy.

R.-Yo trabajo como obrero 29 años en la Empresa y soy postulante a la directiva del sindicato industrial. En cuanto al movimiento que he visto, durante los años que tengo en la empresa, estos años de Gobierno Popular, ha habido una tremenda transformación referente a los trabajadores y estoy conforme con el proceso. Debemos todos responder, cuidar nuestra empresa, trabajar más, producir más y ser unos cerveceros.

P.- Aquí tenemos 2 compañeros que suman casi medio siglo trabajando en la Industria ¿Podría hacernos alguna relación de lo que era antes el trabajo en esta industria, cuando existia la dirección del patron y lo que es ahora en Area Social?

NEIRA. Yo entré por el año 53, bi trabajo era mucho más pesado, sonaba el pito y todo el que no llegaba a su hora tenia que quedarse afuera. Si el jefe lo necesitaba entraba a trabajar, o si no, tenia que irse para su casa. Automáticamente perdia la semana corrida. Además de eso se trabajaba con Maquinarias por todos lados. Una trabajando en Cervecerias, no podia tomarse una bebida y a escondidas tenamos que hacerlo porque si lo pillaban automáticamente lo despachaban. Ahora los compañeros que tienen sed y desean tomarse una bebida o una cerveza lo hacen. Eso sí que quede bien en claro que se las ha dicho a los compañeros que no se les pase la mano.

P.- Compañero Luis Godoy ¿El paso a la Intervención ha significado alguna conquista económica o social?

R.- En realidad ahora nosotros los trabajadores tenemos garantías, tenemos seguridad de trabajo, hemos conquistado mejores sueldos, más bonificaciones y estamos realmente conscientes. Por eso que aprovechamos con este proceso y estamos conscientes que debemos producir más para el pueblo.

P.- ¿Se podría decir que aquí hay algún un cambio de patrón como se dice por algunos sectores?

R.- No, eso no se puede afirmar. Nosotros tenemos la suerte de tener un compañero trabajador de la planta como interventor, el compañero Ahumada, que era empleado administrativo. Para nosotros es un trabajador más. No es un patrón. Patron actualmente somos todos, porque todos estamos metidos en este proceso. Somos todos patrones y somos todos trabajadores de la industria, desde el interventor para abajo, hasta el compañero que barre, tiene su responsabilidad de barrer la industria y manejarla asesta. Es la misma responsabilidad. Ese es el criterio de nosotros los trabajadores y de los dirigentes.

P.- Compañero Rios ¿Están conformes los trabajadores cerveceros con el proceso de participación?

R.-Yo quisiera volver un poquito atrás y puntualizar en cuanto a garantías, porque considero que es muy conveniente reconocer y decirle a todos quienes nos quieren escuchar que hemos conseguido enumerables garantías en este proceso y que no habría logrado ninguna de ellas en el sistema capitalista. Hoy día tenemos un casino bien atendido, con una colación oportuna y con las calorías que más o menos los trabajadores requieren de acuerdo con su pesada de trabajo. Tenemos también una casa de huéspedes para los compañeros de provincias y que ellos valorizan extraordinariamente. Ahí están las conquistas hablo muchas y en cuanto a la participación, como dirigente nacional de los Cerveceros, puedo afirmar con absoluta responsabilidad que en todas las plantas la participación es efectiva, funcionando los Consejos de Administración, donde están representados los trabajadores, y antes de tomar las grandes decisiones se pasan por un coordinador nacional, que está compuesto por las organizaciones máximas del gremio. Los Comités de Producción y de Fábricas canalizan todas las proposiciones que los compañeros hacen, y saben por qué están produciendo, pueden estar enfrentando y a dónde llegan y con qué precio la producción, y lo que cuesta conseguir la materia prima. Los compañeros están conscientes de todo este proceso que significa embotellar ginebra o fabricar cerveza. Están conscientes de la responsabilidad y de las dificultades de este proceso.

P.- O seguramente estarían conformes con el proceso de participación o consideran que habría que hacerle algunas modificaciones?

R.- Nosotros creemos que aunque este Proceso nos ha dado muchas satisfacciones y garantías, hay que hacerle cambios fundamentales. Como, por ejemplo, en la designación de interventores, que hay algunos demasiados teóricos o que se le han ido los humos a la cabeza y se han convertido en simples administradores o patrones, que lo único que hacen es desprestigiar este proceso. Por lo tanto, nosotros creemos que el poder debe ser entregado a los trabajadores en un muy corto plazo, para que sean ellos mismos quienes manejen la economía y no puedan hacer efectiva la participación a todos los niveles.

P.- ¿No cree Ud. compañero Chamorro, que el Poder debe ser ganado por los trabajadores y considera que han hecho menos para tener este poder real y efectivo?

R.- Yo creo que los trabajadores han hecho méritos suficientes para conquistar el Poder, creando el Poder Popular, el verdadero control de las empresas y aprovecho esta ocasión para hacer un llamado a todas las industrias que se integren a los Comandos Comunales y Cordones Industriales para que así lograremos unidos podamos defender nuestra fuente de trabajo, nuestro Gobierno y el proceso al Socialismo, y mandar un recado a todos los momios sonadores, que son los antiguos dueños de esta empresa, quiero que sepan que esta empresa nunca va a ser devuelta, por decisión de sus trabajadores.

P.- ¿Está formado el Comité de Defensa de la Industria?

R.- Sí, está formado con guardia permanente día y noche.

P.- ¿Cómo fue la respuesta ante la asonada militar de un Regimiento que fue dirigido desde afuera por Pablo Rodriguez y los dirigentes de Patria y Libertad, usando algunos soldados para defender los patrones?

R.- Los trabajadores de C.C.U. tomaron las medidas necesarias con las disposiciones de defender al Gobierno Popular y el Proceso hasta las últimas consecuencias.

P.- ¿Qué piensa Ud. de las FF.AA. ¿de los soldados, de los Sub-Oficiales, estarán con los trabajadores?

R.- Refiriendo a los milicos yo le puedo decir que están con el pueblo, porque son hijos proletarios, son hijos de obreros, son hijos nuestros que están haciendo el Servicio Militar y no van a matar a sus hermanos, a sus padres, a sus amigos, por eso yo creo que la gran mayoría de las F.F.A.A. va a estar junto a los trabajadores y compañeros, obreros y empleados, vamos a vencer contra todo intento fascista. Nombres Pablo Rodriguez, Nombre Souper, Nombre Jarpa.

Comandos Comunales para protegerse de los patrones. Las conversaciones terminaron pidiendo a los dirigentes sindicales que hagan un gran esfuerzo inspectando de manera campesinos y pobladores. La Guerra Civil es algo peor que cualquier cosa puede recordar la palabra ¿Qué piensan ustedes?

R.- Si, hablamos Guerra Civil como algo desastroso, horrible para todos los chilenos, cosa sobre todo inútil, innecesaria, puesto lo que hemos logrado trabajando y luchando como corresponde sin caer en la provocación, somos una fuerza incontenible, somos algo humanos.

P.- ¿Qué piensa del llamado del Cardenal?

¿Qué le sucedería al movimiento obrero si triunfara el fascismo?

R.- Caerían compañeros más antiguos, que cuando se hacían huelgas, éstas se perdían. Triunfaban todo el tiempo los patrones. Estos se ganaban en la puerta y decían este para adentro y este otro para afuera. Entonces ya creen que volverán como a ver y habría mucha crueldad y miseria en los hogares de los trabajadores. Volverían a ver escenas, como lo fueron nuestros padres. Ahora, sobre el Cardenal, yo creo que junto con el debemos luchar por evitar la Guerra Civil y evitar a los momios fascistas y asesinos que pretenden desencadenarla la mayoría de los obreros dirigentes que estamos acá somos de tendencia Socialista y es decisión nuestra no dejarnos arrebatar lo ganado. Debemos avanzar firmemente hacia la conquista de todo el Poder para los trabajadores y así evitar la Guerra Civil.

P.- Al compañero Facundo Ríos le vemos aparecer en diarios y T.V. en octubre, dando la orientación al Comando Comunal de la Quinta Comuna.

R.- El famoso paro de octubre nos dio una experiencia muy grande y los patrones se equivocaron que su huelga iba a desgastar en ella trabajadores al permitir que la clase y de no dejarse arrebatar. Allí nacieron los

Y PARA ABASTECER A LOS CAMPESINOS ...

¡estoy bien a caballo en el asunto!

¡Allí donde nadie quiere o puede llegar, yo instalo puntos de abastecimiento popular ...!

La verdad es que el comercio tradicional nunca se interesó por atender las zonas campesinas donde el poder adquisitivo era bajo.

Para mí todos los chilenos tienen un mismo derecho: gozar de una alimentación rica en vitaminas y calorías, cualquiera sea su condicion social o las ideas que profesen.

Con todo lo que tengo, defiendo y alimento nuestro proyecto ...

¿Puede alguna empresa privado hacer tanto con tan poco?

Me supero en todo sentido.

Ahora cuento con un 32% de la distribución total del país. Pero necesito tener más para entregar más y liberar a Chile del "mercado negro".

A medida que progreso ayudo mas a mi Patria.

Téngame presente ...

SU AMIGA EN LA DISTRIBUCION
Dinac
JUSTICIA EN LA ALIMENTACION

Agencia Venezolana de Contrainformación

Entrevista a María Antonia Berger, sobreviviente de Trelew

Habla María Antonia Berger, sobreviviente de la Masacre de Trelew.

"La revolución argentina estará dada, en la medida en que los medios de producción, estén en manos del pueblo". Quien así nos habla es MARIA ANTONIA BERGER, militante del Ejército Revolucionario del Pueblo (ERP), organización que se inspira como columna argentina de la guerrilla del Che Guevara, y que hoy se encuentra en un proceso de fusión con Los Montoneros para formar el Ejército Peronista.

María Antonia Berger, 30 años, licenciada en Sociología, junto con Alberto M. Camps y Ricardo R. Haidar, son los sobrevivientes de la masacre de Trelew, ocurrida el 22 de agosto de 1972 en la base naval de Almirante Zar. Allí perdieron la vida 16 combatientes, masacrados en los calabozos por los gatilleros militares que obedecían órdenes de la Junta de Comandantes presidida por Lanusse.

Fugados del penal de Rawson, tenían ellos Santucho, Jefe del ERP, quien con seis compañeros más logró tomar un avión y conducirlo a Chile. Fueron recapturados por el Ejército y conducidos a la Base Militar. A los días de estar allí, sorteados al cerrojazo de los gorilas, fueron llamados a salir, de sus celdas. "Nos colocamos en el pasillo-cuenta María Antonia- obedeciendo las órdenes de nuestros carceleros, y de pronto sin que mediara hecho o circunstancia alguna desencadenante empezó a sentirse el tableteo de las ametralladoras. Me senti herida y alcance a refugiarme dentro de la celda. Sabelli cayó al lado mío y falleció. Luego vi caer a Ana María de Santucho (esposa del Jefe del ERP). Después sentí unos pasos, voces, quejidos y disparos aislados. Apareció un oficial en la puerta de la celda y me disparó un tiro de gracia que me penetró por el mentón".

Estuvo 10 horas sin atención médica. "esperaban que me desangrara para que así no hubiese testigos". Luego fue trasladada a la Cárcel de Villa Devoto, de donde fue rescatada por el pueblo que jubilosa celebraba el triunfo popular el 25 de mayo de este año.

María Antonia, al igual que la organización a la cual pertenece, está en la llamada "izquierda peronista". Conversamos con ella sobre ese fenómeno complejo que es el Peronismo.

AVC. ¿Cómo analizarías tu al peronismo?

MAB. Al peronismo hay que analizarlo dentro de la realidad argentina y desde su nacimiento en 1945. Ello hace que reivindiquemos al peronismo, y lo entendamos como un movimiento de liberación nacional. En el 45 hay una coyuntura especial, (guerra mundial, sustitución del imperialismo inglés por el yanqui. Hay una crisis inter-imperialista, que permite la agudización de contradicciones en el país, lo que fue fabilmente aprovechado por Perón, en el sentido de integrar un gobierno con determinadas características.

De hecho, todos los movimientos de Liberación Nacional aprovechan esas contradicciones. Eso permite en el 45, y es un hecho fundamental, enfrentar el conjunto del pueblo argentino con sus enemigos fundamentales, el imperialismo yanqui y la oligarquía. Por primera vez se da este hecho, que es un salto político muy grande dentro de la toma de conciencia de la clase obrera. El hecho de poder determinar cuales son los enemigos fundamentales de la clase.

Ahora, el peronismo surge como un fenómeno político policlasista. Surge de una alianza de clases. Es un frente donde está la clase obrera, la clase media, la Iglesia y sectores del Ejército. Es un frente que se opone a los enemigos ya citados, pero en la hegemonía de los trabajadores.

Desde un punto de vista político para nosotros es muy importante la visualización de esos enemigos. Es algo que no se puede a lo largo del proceso.

Ese fenómeno policlasista es una característica del peronismo, desde sus comienzos y tiene sus expresiones políticas e ideológicas. La doctrina peronista responde a la concepción que tiene un determinado sector del peronismo de ese proyecto.

AVC. ¿Cómo nos podrías caracterizar este proceso?

MAB. Del 45 en adelante el peronismo es uno de los particulares fenómenos de Argentina. Eso hace que el movimiento y sobre todo la clase obrera, de quien se nutre fundamentalmente, vaya haciendo toda una experiencia política que significa ir descantándose, ir visualizando cuales son los métodos e ir construyendo su propia ideología. El surgimiento de las organizaciones armadas, (FAR, Montoneros, FAP) se encuadra dentro de todo este proceso, porque toda la historia del peronismo, es la historia de la búsqueda de los caminos y los medios para llegar a esa liberación. Esta liberación que en el 45, quizá esté expresada ambiguamente y de manera general pero que en aquel momento fue la máxima expresión. No podíamos aspirar a que el 45 se declararan marxistas.

Lo que hay que potenciar, es partir de un determinado nivel de conciencia, y desarrollarlo a ese nivel de conciencia a posiciones más revolucionarias.

Con el aporte del marxismo, evidentemente da un gran salto la ideología del proletariado.

Así el peronismo y la clase obrera van constituyéndose en esa práctica política. Su experiencia va definiendo su propia ideología.

El surgimiento de las organizaciones armadas y fundamentalmente las peronistas marcan justamente un salto cualitativo dentro de ese movimiento de liberación, porque le va dando su herramienta, su instrumento para la toma del poder.

AVC. Tu nos has dicho que el peronismo es un movimiento policlasista. Ahora bien, en estos días se ha evidenciado la existencia de una derecha peronista que se agrupa en torno a la CGT y una izquierda que estaría formada por la Juventud Peronista, las FAR y los Montoneros y sectores obreros como la CGT de Córdoba. Las contradicciones, aumentan y parecen insalvables ¿qué crees tú?

MAB. Las contradicciones dentro del peronismo siempre es la contradicción entre la clase obrera y la burguesía. Lo que pasa es que esa contradicción a nivel político tiene distintos matices. Es decir, esa es una contradicción principalmente económica, que se expresa dentro del peronismo, y eso se ve en el FREJULI donde hay una determinada alianza de clases. Nosotros, tenemos que ver muy claramente, quiénes son nuestros enemigos y cómo los enfrentamos. En ese sentido nosotros vemos ya en eso ha consistido la táctica y papel acertado de Perón) que hay que enfrentar con los elementos que se tiene en cada momento y de la manera más acertada a los enemigos fundamentales. Eso ha facilitado, que en 28 años el movimiento no se desintegrara, que conservara una unidad y no sólo ello sino que fuera desbaratando a sus enemigos.

Ahora dentro del movimiento hay enemigos que juegan a la estrategia del imperialismo. Ellos son la burocracia sindical y partidista. ¿Y el Ministro de Bienestar Social y Secretario Privado de Perón, López Rega, como lo ves? Ha interrumpimos.

Ese también, es una pieza clave. Sus relaciones con Perón son extrañas. De pronto son difíciles de explicar, pero es claramente un enemigo. Y a todos ellos hay que enfrentarlos con los elementos que se tiene, junto con el imperialismo, la oligarquía son nuestros principales enemigos. Para enfrentarlos tenemos que constituir una estrategia revolucionaria, que hay que ir viéndola de acuerdo a la correlación de fuerzas.

AVC. ¿Que significación tuvo la invitación de Allende y Dorticós a la Toma de posición de Campora?

MAB. ¿Y qué te parece? Mascarello. Una muchas veces analiza las cosas, y ese es un error que se comete con el peronismo, a través de las declaraciones, y hay que analizarlas a través de los hechos concretos, tales como la liberación de los presos, la apertura de relaciones con los países socialistas, el paquete de medidas económicas. Son hechos palpables.

Por allí se habla, de un programa machiyasta, sin embargo cuando vos, vas a los hechos puedes observar el cariño que tenía el pueblo con los chilenos, y con los cubanos, que están identificados con el socialismo.

Ahora, ciertamente existe un macarthysmo interesado, promovido por la derecha y por la burocracia sindical, que hay que combatir, ya que responde a un fenómeno político específico. Se le quiere usar como arma de doble filo para atacar a los sectores revolucionarios.

Pastor Heydra

ARTELA AL AREA SOCIAL

ARTELA: INDUSTRIA TEXTIL ubicada en Dagoberto Godoy 16 pertenece al Cordón Cerrillos. **Se encuentra paralizada desde el 2 de julio.** Sus instalaciones cuentan con 10 telares automáticos, 8 mecanizados, una hilandería y una tintorería. Fabrica tricotina, tweed, casimires y mezclilla trevira. Dejo de confeccionar telas para uniformes escolares y se abastece de materia prima proveniente del Area Social.

Sus 146 trabajadores, hombres en su totalidad, obedeciendo las órdenes de la CUT se tomaron la empresa el día 29 de junio. Al tercer día decidieron devolvería a su dueño Moisés Dubinosky, dejando constancia del perfecto estado de la industria. Se instalaron en las puertas de ella y presentaron un pliego de peticiones, al que no se le dio una respuesta satisfactoria y por el contrario se les hizo un ofrecimiento mucho más desventajoso que les decidió a pedir la intervención de la industria.

Presentaron los antecedentes de la empresa a las autoridades del Ministerio de Economía y la Subsecretaría del Trabajo, denunciando en primer término, el misterioso desaparecimiento de toda la producción. Más de dos mil metros diarios de telas. Los trabajadores señalaron que Dubinosky entregaba la mercadería en la tienda "Don Chuncho", ubicada en Bandera con Sto Domingo, pero que desde allí desaparecía misteriosamente por lo que constataron que toda ella va a parar al mercado negro.

Denunciaron enseguida que a pesar de contar con suficiente materia prima, las máquinas no están trabajando a plena capacidad. La hilandería trabaja hasta quince días al mes. No existen medidas de seguridad e higiene ambiental de ninguna especie. Y no hay participación de los trabajadores a ningún nivel.

Por todas estas razones, el miércoles 18, participaron en la movilización masiva del Cordón Cerrillos y en ella hizo uso de la palabra el Presidente del Sindicato Industrial, Adrián Silva, quien fustigó a los dirigentes políticos que no llegan a las bases a discutir con los trabajadores y que la prueba de ello era que debían tomar medidas de presión para que ello ocurriera.

Respecto a la devolución de algunas empresas, señaló que la CUT y el Gobierno podrán hacer y decir muchas siempre que hablen primero con los trabajadores que son los únicos que pueden resolver los problemas porque son los únicos que los conocen propiamente.

El dirigente sindical también formuló críticas para las directivas de FENATEX quienes han estado flojas en la defensa de las industrias textiles.

Con gran regocijo de los trabajadores, el Subsecretario del Trabajo, anunció para la presente semana, el traspaso de ARTELA al